



LICITACION PRIVADA No. 17 DE 2012

OBJETO: CONSTRUCCION DE PUENTE ENTRE BLOQUE A Y C , CAFETERIA Y PORTERIA DE CIENCIAS DE LA SALUD.

CRONOGRAMA

APERTURA LICITACIÓN PRIVADA No. 17 DE 2012	07 DE MAYO DE 2012
INVITACIÓN Y PUBLICACION DEL PLIEGO	07 DE MAYO DE 2012 PAGINA WEB UFPS. DIRECCION: www.ufps.edu.co
OBSERVACIONES Y ACLARACIONES AL PLIEGO	HASTA LAS 5:00 P.M. DEL 08 DE MAYO DE 2012 EN RECTORIA UFPS. Correo Electrónico: rectoria@ufps.edu.co
PLAZO PARA RESOLVER OBSERVACIONES	HASTA EL 09 DE MAYO DE 2012 PAGINA WEB UFPS: www.ufps.edu.co
ENTREGA DE PROPUESTAS	HASTA LAS 4:00 P.M. DEL 10 DE MAYO DE 2012, EN SECRETARIA GENERAL DE LA UFPS (TERCER PISO, ED. TORRE ADMINISTRATIVA).
EVALUACION DE PROPUESTAS	11 DE MAYO DE 2012.
PUBLICACION DE RESULTADOS	14 DE MAYO DE 2012, EN LA PÁGINA WEB DE LA UFPS: www.ufps.edu.co
OBSERVACIONES A LOS RESULTADOS	HASTA LAS 5:00 P.M. DEL 15 DE MAYO DE 2012, EN RECTORIA DE LA UFPS. rectoria@ufps.edu.co
PLAZO PARA RESOLVER OBSERVACIONES	HASTA LAS 5:00 P.M. DEL 16 DE MAYO DE 2012, EN PAGINA WEB (www.ufps.edu.co)
ADJUDICACION	17 DE MAYO DE 2012
SUSCRIPCION DEL CONTRATO	HASTA 23 DE MAYO DE 2012



LICITACION PRIVADA 17 DE 2012

CONSTRUCCION DE PUENTE ENTRE BLOQUE A Y C , CAFETERIA Y PORTERIA DE CIENCIAS DE LA SALUD.

PLIEGO DE CONDICIONES

OBJETO DEL CONTRATO: Construcción de Columnas metálicas, Placa en metaldeck, Cubierta, Mampostería en muro a la vista, pisos, instalaciones, sanitarias, eléctricas e hidráulicas, carpintería metálica para la Cafetería, Portería y Puente con el objeto de unir los bloque A y C

1. CONDICIONES GENERALES: La Licitación Privada No17 de 2012 y el contrato que se firme en desarrollo de la misma, están sujetas a las normas de derecho privado según lo establece el Capítulo VI del Título III de la Ley 30 de 1992 y Los acuerdos 077 y 099 de 1997 (Estatuto de Contratación de la Universidad Francisco de Paula Santander.) Con la sola presentación de la propuesta el oferente declarará expresamente que no se encuentra incurso en causal de impedimento para contratar con la Universidad.

2. LOS REQUISITOS Y CALIDADES DEL PARTICIPANTE: Los requisitos para participar serán los siguientes:

- A) Haber sido invitado a participar por la Universidad Francisco de Paula Santander.
- B) Estar inscrito en la Cámara de Comercio y/o Registro único de proponente con un K de contratación igual o superior a Mil (1000) S.M.L.V.
- C) No estar incurso en ninguna de las inhabilidades e incompatibilidades establecidas en el Acuerdo 077 de Septiembre 05 DE 1997: Reglamento de Contratación de la Universidad Francisco de Paula Santander, descritas en el artículo No. 9 que dice:

1. Están inhabilitados para presentar propuestas y celebrar contratos con la Universidad Francisco de Paula Santander, sede Cúcuta:

- a. Las personas que se hallen inhabilitadas para contratar, según la constitución y las leyes.
- b. Quienes estando inhabilitados presentaron propuestas o celebraron los contratos de que trata el literal anterior.
- c. Quienes dieron lugar a la declaratoria de caducidad.

- d. Quienes en sentencia judicial hayan sido condenados a la pena accesoria de interdicción de derechos y funciones públicas, y quienes hayan sido sancionados disciplinariamente con destitución.
- e. Quienes sin justa causa se abstengan de suscribir el contrato adjudicado.
- f. Los servidores públicos.
- g. Quienes sean cónyuges o compañeros permanentes, y quienes se encuentren dentro del segundo grado de consanguinidad, o segundo de afinidad, con cualquier otra persona que formalmente haya presentado propuesta para una misma licitación o concurso.
- h. Las sociedades distintas de las anónimas abiertas, en las cuales el representante legal, o cualquiera de sus socios, tenga parentesco o en su segundo grado de consanguinidad, o afinidad, con el representante legal o con cualquiera de los socios de una sociedad que formalmente haya presentado propuesta para una misma licitación o concurso,
- i. Los socios de sociedades de personas a las cuales se haya declarado la caducidad, así como las sociedades de personas de las que formen parte con posterioridad a dicha declaratoria.

2. Tampoco podrán participar en licitaciones o concursos, ni celebrar contratos con la Universidad Francisco de Paula Santander sede Cúcuta:

- a. Quienes fueron miembros del Consejo Superior Universitario o servidores públicos de la Universidad. Esta incompatibilidad sólo comprende a quienes desempeñaron funciones en el nivel directivo y se extiende por término de un (1) año, contado a partir de la fecha del retiro.
- b. Las personas que tengan vínculos de parentesco hasta el segundo grado de consanguinidad, segundo de afinidad, o primero civil con los servidores públicos de nivel directivo, con los miembros del Consejo Superior Universitario, o con las personas que ejerzan el control interno o fiscal de la Universidad.
- c. El cónyuge, compañero o compañera del servidor público en el nivel directivo, o de un miembro del Consejo Superior Universitario, o quien ejerza funciones de Control Interno o control fiscal.
- d. Los miembros del Consejo Superior Universitario.

PARAGRAFO 1: Las inhabilidades a que se refieren los literales c), d), e), e) i), del ordinal 1, se extenderán por un término de cinco (5) años contados a partir de la fecha de la ejecutoria del auto que declaró la caducidad de la sentencia que impuso la pena o en acto que dispuso la destitución. Las previstas en los literales b) y e) del ordinal 1, se extenderán por un término de cinco (5) años contados a partir de la fecha de ocurrencia del hecho, de

la participación en la licitación o concurso, o de la celebración del contrato, o de la expiración del plazo para su firma.

PARAGRAFO 2: De conformidad con lo prescrito en el Artículo 127 de la Constitución Política, ningún funcionario de la Planta de la Universidad Francisco de Paula Santander, sede Cúcuta, podrá celebrar por sí o por interpuesta persona, o en representación del otro, contrato alguno con la institución.

PARAGRAFO 3: En todo contrato, así sea causado o sin formalidades plenas, el contratista deberá afirmar bajo juramento, el cual se entiende prestado con la firma del mismo, que no se encuentra incurso en ninguna de las inhabilidades e incompatibilidades señaladas en el presente Reglamento, la Constitución o la Ley.

PARAGRAFO 4: Para los efectos previstos en el Reglamento, debe entenderse por sociedades anónimas abiertas las que reúnan las siguientes condiciones contenidas en el Decreto 679 de 1994 y demás disposiciones que lo modifiquen, complementen o sustituyan:

1. Tener más de trescientos accionistas.
2. Que ninguna persona sea titular de más del treinta por ciento (30%) de las acciones en circulación.
3. Que sus acciones estén inscritas en una bolsa de valores.

Corresponderá al revisor fiscal de la respectiva sociedad certificada que la misma tiene el carácter de anónima abierta.

PARAGRAFO 5: Sólo para los efectos de este reglamento se consideran directivos de la Universidad Francisco de Paula Santander, sede Cúcuta: El Rector, Los Vicerrectores, el Secretario General y los Decanos de Facultad.

3. REGULACION TECNICA: La regulación técnica, base para la contratación, está contemplada en las especificaciones técnicas detalladas en el presente pliego.

4. DERECHOS Y OBLIGACIONES DE LAS PARTES: Contenido en la Minuta de Contrato de Obra (Anexo 4).

5. PRESUPUESTO OFICIAL: DOSCIENTOS SETENTA MILLONES CUATROCIENTOS SESENTA Y SEIS MIL CIENTO CINCUENTA Y TRES PESOS M/CTE (\$270'466.153,00)

6. SANCIONES POR INCUMPLIMIENTO. Contenido en la Minuta de Contrato de Obra (Anexo 4).

7. REQUISITOS PARA PARTICIPAR

Podrán participar las personas naturales o jurídicas que se encuentren inscritas en el Registro Único de Proponentes, calificadas y clasificadas así:

Actividad: 01
Especialidad 04
Grupo: 01

8. NÚMERO MÍNIMO DE PROPUESTAS

El número mínimo de propuestas para adelantar el proceso de adjudicación es de una (1) propuesta.

9. DOCUMENTACION A ENTREGAR:

1. Original de la invitación
2. Carta de Presentación de oferta, suscrita por la Persona Natural o el representante Legal de la empresa participante. (Anexo 1)
3. Fotocopia legible de la Cédula de Ciudadanía del proponente o representante legal en el caso de personas jurídicas
4. ORIGINAL del Certificado de Registro Único de Proponentes en la Cámara de Comercio, que se encuentre vigente a la fecha límite de entrega de propuestas con fecha de expedición no anterior a 30 días. (APLICA PARA PERSONAS NATURALES).
5. ORIGINAL del Certificado de Existencia y Representación Legal expedido por la Cámara de comercio, que se encuentre vigente a la fecha de entrega de propuestas. (APLICA PARA PERSONAS JURIDICAS).
6. Registro Único Tributario expedido por la DIAN.
7. Certificado de inscripción en el Registro Único de Proponentes, con la siguiente calificación y clasificación
 - a. Actividad: 01
 - b. Especialidad 04
 - c. Grupo: 01
8. FOTOCOPIA de máximo seis (06) Certificados de Cumplimiento de contratos (debidamente soportados) y que tengan que ver con el objeto de la presente

Licitación (soporte no relacionado se excluye), o en su defecto fotocopias de actas de liquidación de dichos contratos.

Las certificaciones deberán contener mínimo los siguientes datos:

- Razón social o nombre de la empresa contratante.
- Objeto del contrato
- Valor de contrato (incluye adicionales si los hay)
- Valor ejecutado
- Duración del Contrato (fecha de iniciación y terminación)
- Dirección y Teléfono del Contratante
- Cumplimiento

9. Formato de Propuesta Económica (Anexo 3).
10. Análisis de Precios Unitarios.
11. Cronograma de Actividades e inversión por semanas.
12. ORIGINAL de la Póliza de Seriedad de la Oferta a favor de Entidades Estatales, suscrita y firmada por el proponente y con el lleno de los siguientes requisitos:
 - a. BENEFICIARIO: UNIVERSIDAD FRANCISCO DE PAULA SANTANDER
 - b. AFIANZADO: El oferente
 - c. VIGENCIA: Desde el día estipulado para la entrega de la propuesta hasta la fecha señalada para la adjudicación y dos (02) meses más.
 - d. VALOR ASEGURADO: Diez por ciento (10%) del valor del presupuesto asignado para esta contratación.
13. Análisis de Administración, Imprevistos y Utilidades.
14. Organigrama administrativo y operativo de la obra.
15. Afiliación al sistema de seguridad social.
16. Balance general, Estado de Resultados con corte a 31 de dic. De 2011, Fotocopia de Tarjeta Profesional del Contador público y/o Revisor Fiscal y Antecedentes Disciplinarios expedida por la Junta Central de contadores.
17. Certificación con la cual acredite el cumplimiento de las obligaciones señaladas en el artículo 50 de la Ley 789 de 2002 y demás disposiciones sobre la materia (APORTES PARAFISCALES); suscrita por el Revisor Fiscal si se trata de una **PERSONA JURÍDICA** que debe tener revisoría fiscal conforme a la ley o por el representante legal del proponente, si no requiere revisor fiscal.
 - a. Para el caso de las **PERSONAS NATURALES**, éstas deberán manifestar, bajo la gravedad del juramento, si tienen empleados a su cargo, evento en el cual la certificación debe mencionar que se encuentran a paz y salvo por concepto de aportes a la seguridad social integral (salud, pensión y riesgos profesionales) y parafiscales (cajas de compensación familiar, SENA e

ICBF) y que ha cumplido con dichas obligaciones durante los últimos seis meses anteriores a la presentación de la oferta.

- b. Ahora bien, si la **PERSONA NATURAL NO TIENE EMPLEADOS A SU CARGO**, deberá manifestar dicha circunstancia bajo la gravedad del juramento, y certificar que se encuentra personalmente a paz y salvo por concepto de sus aportes a la seguridad social en salud y pensiones y que ha cumplido con dichas obligaciones.

NOTA ACLARATORIA:

El Certificado de Antecedentes Judiciales, al igual que los antecedentes fiscales expedidos por la Contraloría y la Procuraduría se verificarán durante el estudio de evaluación de la propuesta, cualquier inhabilidad reportada por la entidad dará como causa la descalificación de la propuesta.

Los representantes legales de las empresas deberán estar inscritos como personas jurídicas en representación de la empresa y como personas naturales.

Favor entregar la información en el orden que se enumera, antecedida de una tabla de contenido.

10. EVALUACION FINANCIERA:

Se verificará la información y documentación financiera y tributaria allegada con la respectiva propuesta y determinará el índice de liquidez, el nivel de endeudamiento y el capital de trabajo de cada oferente.

Los proponentes deberán anexar a su oferta la siguiente información:

Balance General, con corte a 31 de diciembre de 2011 y Estado de Resultados, período comprendido del 1º. de enero al 31 de diciembre de 2011.

PARA REALIZAR LA EVALUACIÓN FINANCIERA CON EL PROPÓSITO DE HABILITAR O NO LAS PROPUESTAS PRESENTADA SE APLICARÁN LAS SIGUIENTES FORMULAS:



Para determinar el **Índice de Liquidez** se tendrá en cuenta:

$$\text{Índice de Liquidez} = \frac{\text{Activo Corriente}}{\text{Pasivo Corriente}}$$

Para determinar el **Nivel de Endeudamiento** se aplicará:

$$\text{Nivel de Endeudamiento} = \frac{\text{Pasivo Total}}{\text{Activo Total}} * 100$$

Para determinar el **Capital de trabajo** se aplicará:

$$\text{Capital de trabajo} = \text{Activo Corriente} - \text{Pasivo corriente}$$

En el caso que el proponente tenga aprobado Créditos de libre destino con Entidades Bancarias se deberá anexar la respectiva certificación, dicho valor se sumara al Resultado de la formula anterior.

Una vez calculado el Índice de Liquidez, el Nivel de Endeudamiento y el capital de trabajo, se habilitaran las propuestas financieramente de acuerdo a las siguientes tablas:

ÍNDICE DE LIQUIDEZ (PFL)

DESCRIPCIÓN	
Si el Índice de Liquidez es menor o igual que dos (2)	NO ADMISIBLE
Si el Índice de Liquidez es mayor que dos (2)	ADMISIBLE

NIVEL DE ENDEUDAMIENTO (PFE)

DESCRIPCIÓN	
Si el Nivel de Endeudamiento es mayor que cincuenta (50%)	NO ADMISIBLE
Si el Nivel de Endeudamiento es menor o igual que cincuenta (50%)	ADMISIBLE

CAPITAL DE TRABAJO (CT)

DESCRIPCIÓN	
Si el capital de trabajo es mayor que el 10% del valor del presupuesto oficial	ADMISIBLE
Si el capital de trabajo es menor o igual que el 10% del valor del presupuesto oficial	NO ADMISIBLE

11. FACTORES DE EVALUACION: Para el análisis de las propuestas y su calificación solo se tendrán en cuenta aquellas que hayan cumplido con todos los requisitos legales y anexado los documentos exigidos en el numeral 09 y conforme a la evaluación jurídica.

La U.F.P.S. efectuará el análisis y evaluación de las propuestas y seleccionará en forma objetiva la propuesta más conveniente para sus intereses teniendo en cuenta los siguientes parámetros:

- a) PRECIO: 70 PUNTOS
- b) EXPERIENCIA: 20 PUNTOS
- c) ORGANIZACIÓN: 10 PUNTOS
100 PUNTOS

Especificaciones Generales.

1) Precio: 70 Puntos.

Los proponentes deberán incluir los precios unitarios de todos los ítems de la lista de cantidades de obra (incluyendo los costos de materiales, mano de obra en trabajo diurno, nocturno y días feriados, herramientas y todos los demás costos inherentes al cumplimiento satisfactorio del contrato), aproximados al peso siguiente. Deberán indicar también los valores que resulten de multiplicar las cantidades de obra por los precios unitarios; estos precios quedarán consignados en el contrato que se celebre con el proponente favorecido.

En caso de discrepancia entre los precios unitarios y los precios totales incluidos en el formulario de la propuesta, se hará la corrección aritmética tomando como base el valor del análisis de precios unitarios

Una vez corregidas las propuestas se descartarán aquellas que se encuentren el 5% por encima y el 10% por debajo del presupuesto oficial

1. Con las propuestas hábiles y una vez efectuadas las correcciones aritméticas, se calculará un promedio inicial aplicando la siguiente fórmula:

$$PI = \frac{\left[\frac{\sum Pi}{N} + Po \right]}{2}$$

Donde:

PI = presupuesto promedio inicial
Po = presupuesto oficial
Pi = valor propuesta individual
N = número inicial de propuestas

Las propuestas que se encuentren el 5% por encima y el 5% por debajo del presupuesto promedio inicial serán descartadas.

2. Con las propuestas que queden dentro de los límites anteriores se calculará un presupuesto promedio final

$$PF = \frac{(\sum Pi + Po)}{(N1 + 1)}$$

Donde:

PF = Presupuesto promedio final
N1 = Número de propuestas válidas después del promedio inicial

Las propuestas que se encuentren el 2% por encima y el 2% por debajo del presupuesto promedio final serán descartadas.

A las propuestas que queden dentro de los límites se les asignará puntaje así:

70 Puntos a la de menor precio, la cual se tomará como valor base B y a las restantes se les asignará puntaje aplicando la siguiente fórmula:

$$PV = 70 - \left[\frac{|P_i - B|}{B} \right] \times 700$$

Donde:

PV= puntaje por precio para propuestas

B = Valor Base

El puntaje final se calculará con aproximación a dos cifras decimales.

2) Experiencia: 20 puntos.

Se asignaran 20 puntos, teniendo en cuenta los contratos ejecutados que se relacionen en el (Anexo 3). Relacionar como mínimo seis (6) contratos.

Los objetos de los contratos que se relacionen, deben haber sido de Construcción o de características iguales o similares a los requeridos en el presente proceso de selección.

Los puntos se adjudicaran a razón de cuatro (4) puntos por cada contrato que sea igual o superior al presupuesto oficial de la presente licitación, tres (3) por cada contrato que sea mayor o igual que el 50% del presupuesto oficial de la presente licitación y menor que el 100% del presupuesto oficial de la presente licitación y dos (2) puntos por cada contrato menor al 50% del presupuesto oficial de la presente licitación

El puntaje se asignará de la siguiente manera:

20 puntos: Para la propuesta que más puntos acumule en Experiencia.

10 puntos: Para la propuesta que presente el segundo lugar en puntos acumulados por Experiencia.

0 puntos: Para la propuesta más bajo puntaje obtenga en Experiencia.

3) Organización: 10 puntos.

Se refiere al organigrama operativo y organigrama administrativo propuesto para la construcción de la obra de la referencia.

El puntaje se asignará de la siguiente manera:

10 puntos: para la propuesta o propuestas que presenten el Organigrama operativo y el Organigrama administrativo de la obra

0 puntos: para las propuestas que no presenten los organigramas.

SE ADJUDICARA A LA PROPUESTA QUE OBTENGA EL MAYOR PUNTAJE.

12. FACTORES DE DESEMPATE

Para la selección, la Universidad cotejará los diferentes ofrecimientos recibidos con los estudios de las personas u organismos consultores o asesores, cuando hayan sido designados para ello. En igualdad de condiciones, deberá preferirse la propuesta que ofrezca menor precio; en igualdad de precios, la que contemple mejores condiciones globalmente consideradas; y en igualdad de precios y condiciones, se tendrá en cuenta la experiencia y cumplimiento en contratos anteriores

13. DECLARATORIA DESIERTA DE LA LICITACIÓN

Se procederá exclusivamente por motivos o causas que impidan la escogencia objetiva de la propuesta más favorable a la Universidad.

14. ADJUDICACIÓN DEL CONTRATO

La Universidad decidirá sobre la LICITACIÓN PRIVADA No. 17 de 2012 dentro de las fechas establecidas en el cronograma. La adjudicación será competencia del señor Rector, teniendo en cuenta la evaluación que sea realizada por quienes sean designados para ello.

El nombre del proponente favorecido y el resultado de la licitación, se publicará en la página Web de la Universidad



El proponente favorecido con la adjudicación quedará obligado a suscribir el contrato respectivo dentro de los cinco (05) días hábiles siguientes a la publicación de resultados.

El contrato deberá ser firmado por la persona competente que hizo la oferta o por el representante legal, cuando se trate de personas jurídicas. Si el oferente favorecido no firmare el contrato dentro de los plazos señalados, la Universidad queda facultada para adjudicar a la persona jurídica que haya obtenido el segundo mejor puntaje.

El proponente adjudicatario de la presente LICITACIÓN PRIVADA No. 17 de 2012 que suscriba el respectivo contrato, dentro de los cinco (05) días hábiles siguientes al recibo del mismo, deberá constituir a favor de LA UNIVERSIDAD la garantía única de cumplimiento otorgada a través de una Compañía de Seguros o Entidad Financiera de Colombia cuya póliza matriz esté aprobada por la Superintendencia Financiera que ampare: a) DE CUMPLIMIENTO, el cual garantizará el cumplimiento del contrato, tendrá una suma asegurada del 30% del valor del contrato y una vigencia igual a la duración del contrato y cinco (5) meses más. b) DE CORRECTO MANEJO E INVERSIÓN DEL ANTICIPO, que cubra el 100% del valor del anticipo, con una vigencia igual a la duración del contrato y cinco (5) meses más. c) DE PAGO DE SALARIOS Y PRESTACIONES SOCIALES LEGALES E INDEMNIZACIONES, que cubra el cumplimiento y pago de todas las obligaciones laborales contraídas o que contraiga el CONTRATISTA con los trabajadores por él asignados a la ejecución de la obra, con una suma asegurada equivalente al 10% del valor del contrato. Este amparo deberá estar vigente durante la duración del contrato y tres (3) años más a partir de su terminación. d) DE ESTABILIDAD DE LA OBRA. El CONTRATISTA deberá constituir una póliza de estabilidad de la obra, y de reemplazo o reparación de ésta o de una parte de ella por defectos encontrados después de haber sido recibida, con una vigencia de cinco (5) años contados a partir de la fecha de entrega de la obra y por una cuantía equivalente al veinte por ciento (20%) del valor definitivo de la obra objeto del contrato. Será requisito indispensable para la liquidación del contrato, la aprobación previa de esta póliza. e) DE RESPONSABILIDAD CIVIL EXTRA CONTRACTUAL. Con objeto de protegerse contra reclamaciones por daños y perjuicios, lesiones personales, muerte y daño contra la propiedad, que pueda surgir por causa de la obra ejecutada por el CONTRATISTA, sus empleados, directores o asociados y subcontratistas, el CONTRATISTA deberá mantener vigente un amparo de responsabilidad civil extracontractual por tales conceptos, que cubra el 30% del valor del contrato y deberá constituirse por el término de duración del contrato y un (1) año más.

Las garantías deberán ser expedidas por compañías de seguros o bancarias, cuyas pólizas matrices estén aprobadas por la Superintendencia Bancaria, y estarán sometidas a su aprobación por parte de la Universidad.

16. PERFECCIONAMIENTO DEL CONTRATO

El contrato resultante de la presente Licitación Pública se perfeccionará cuando se logra acuerdo sobre el objeto de la contraprestación y éste se suscriba por los intervinientes. Para su legalización y posterior ejecución se requerirá:

- a) La constitución y aprobación de las Garantías.
- b) La publicación en la Gaceta del Departamento Norte de Santander.
- c) La existencia del Registro Presupuestal.

Los contratos de la Universidad son intuito personas, y en consecuencia, una vez celebrados no pueden cederse sin previa autorización escrita de la Universidad.

17. UTILIZACIÓN DE MECANISMOS DE SOLUCIÓN DIRECTA EN LAS CONTROVERSIAS CONTRACTUALES

La Universidad y los contratistas buscarán solucionar en forma ágil, rápida y directa las diferencias y discrepancias surgidas de la actividad contractual; para tal efecto al surgir las diferencias acudirán al empleo de los mecanismos de solución de controversias contractuales, y a la conciliación, a la amigable composición y a la transacción.

18. CONDICIONES Y FORMA DE CUMPLIMIENTO DEL CONTRATO.

Contenidas en la minuta del contrato de obra (Anexo 4).

19. CONDICIONES Y FORMA DE PAGO.

La Universidad pagará al contratista el valor pactado, así: El 50% una vez se legalice el contrato y se suscriba el Acta de Inicio del Contrato a título de Anticipó y como parte del valor. El resto, mediante actas parciales y un monto mínimo del 10% en el Acta Final y de Liquidación del presente contrato.

20. EL TIEMPO: Máximo de ejecución de la obra es de 180 días calendario.

21. Las propuestas no deben incluir IVA.

La Universidad se reserva el derecho de exigir algún otro documento que considere necesario para la evaluación de la propuesta.



No se evaluarán propuestas que no presentan la documentación completa.

La presentación de la propuesta por parte del participante será evidencia de que este ha examinado completamente los términos de referencia, que ha obtenido aclaraciones satisfactorias sobre cualquier punto incierto o dudoso y que ha aceptado que todos los documentos están completos y que son compatibles y adecuados.

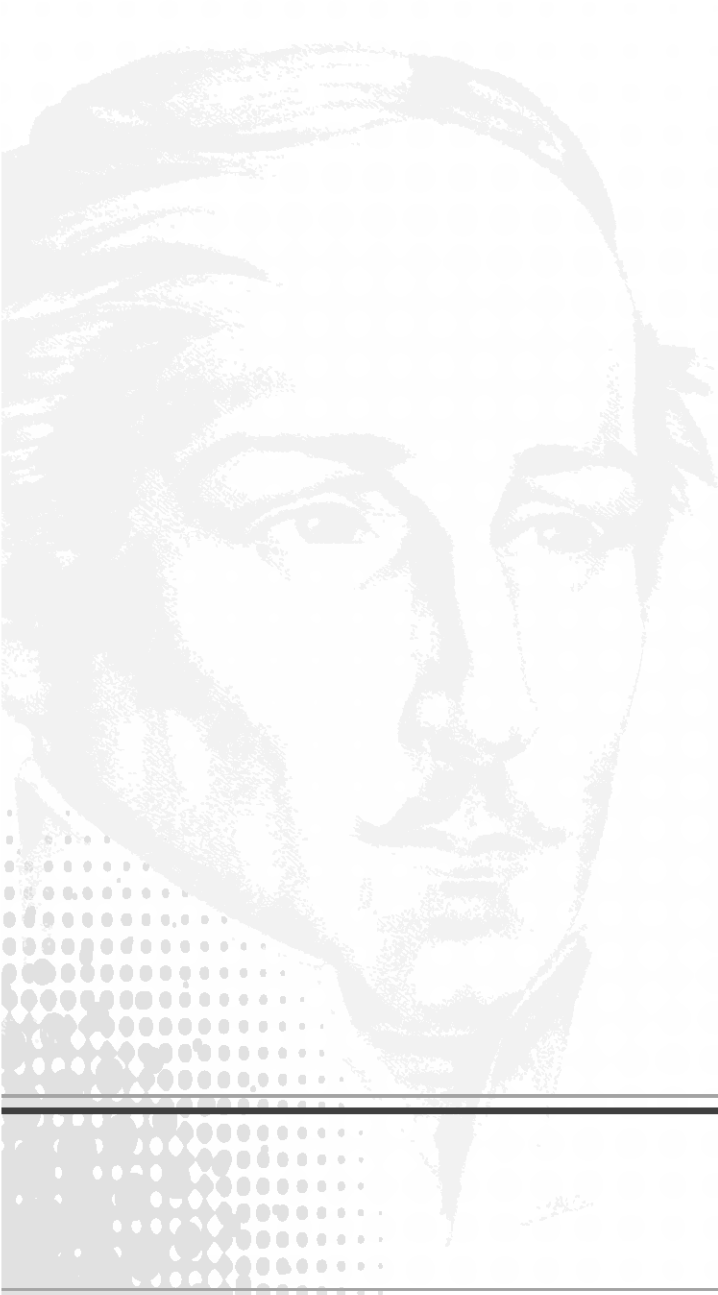

ESPECIFICACIONES TECNICAS DE CONSTRUCCION

CONSTRUCCION DE PUENTE ENTRE BLOQUE A Y C , CAFETERIA Y PORTERIA DE CIENCIAS DE LA SALUD.

OBJETO DEL CONTRATO: Construcción de Columnas metálicas, Placa en metaldeck, Cubierta, Mampostería en muro a la vista, pisos, instalaciones, sanitarias, eléctricas e hidráulicas, carpintería metálica para la Cafetería, Portería y Puente con el objeto de unir los bloque A y C

El proyecto consta de planos:

- Planos Arquitectónicos: (1) Plantas
(2) Cortes





Planos Arquitectónicos: (1) Plantas de primer y cubierta

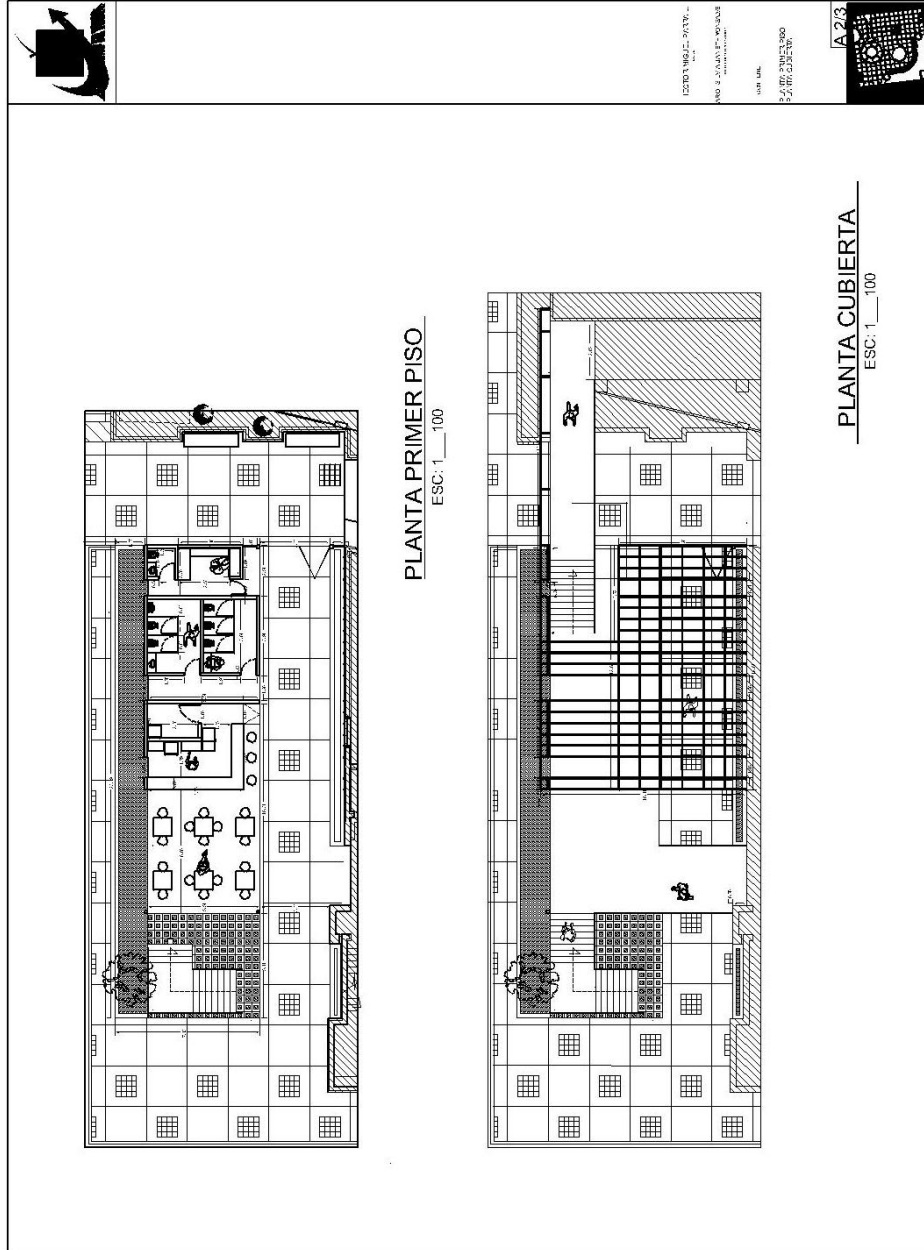

Planos Arquitectónicos: (2) Cortes y Fachadas

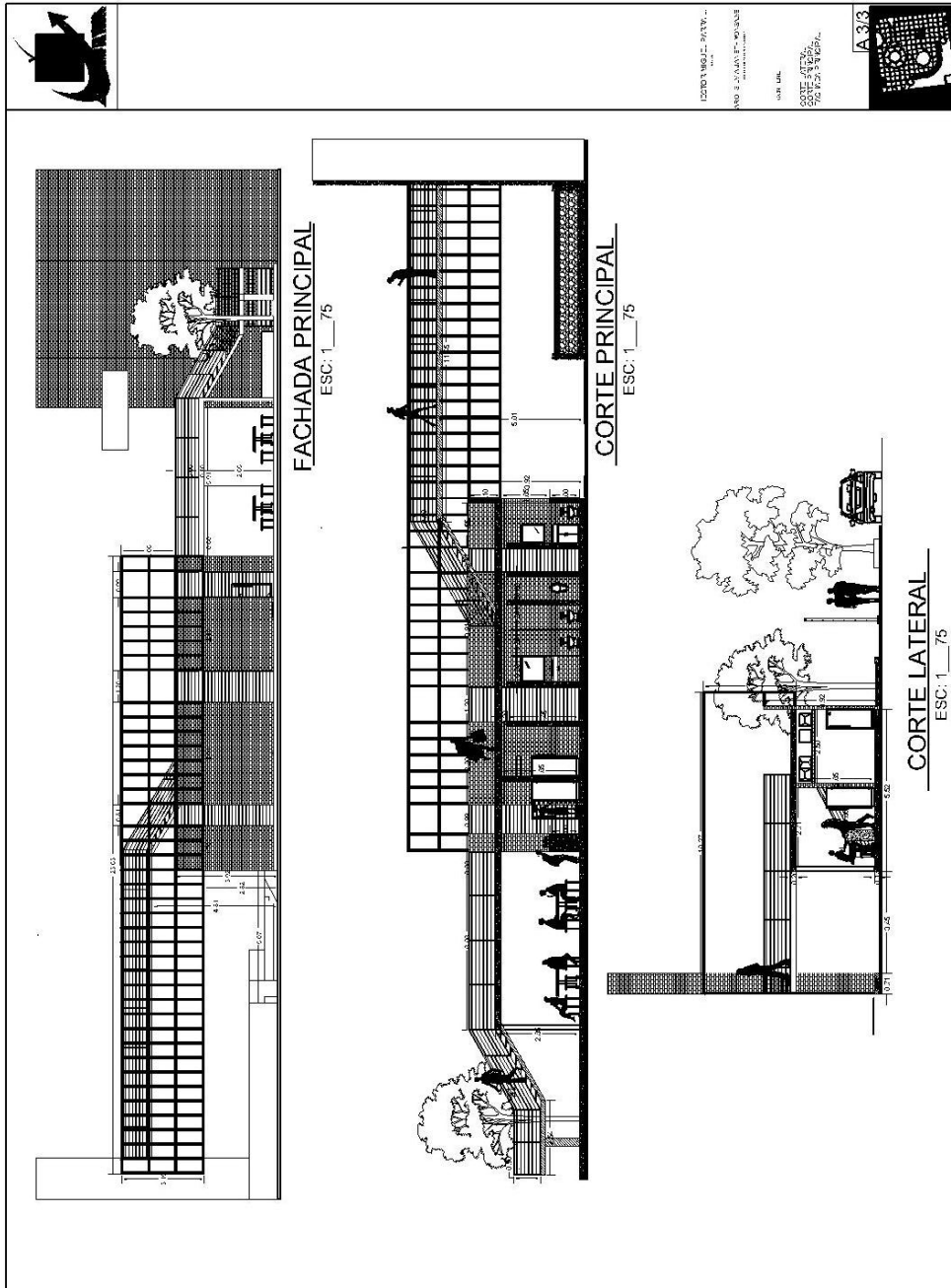

CONSTRUCCION DE PUENTE ENTRE BLOQUE A Y C , CAFETERIA Y PORTERIA DE CIENCIAS DE LA SALUD.

CONSIDERACIONES GENERALES

La estructura, fue diseñada en estructura metálica y concreto reforzado, siguiendo las disposiciones de la norma Sismo – Resistente de 2010 (NSR-10), por lo tanto las prácticas constructivas a emplear en su desarrollo deberán estar en todo de acuerdo con tales disposiciones, en especial en lo relacionado con el corte, figuración y colocación del refuerzo, la disposición y dimensiones de las formaletas y la dosificación, mezclado, transporte, colocación, compactación y terminación del concreto.

Se mencionan a continuación los aspectos particulares de cada actividad o elemento constructivo que se consideran de mayor importancia.

1. PRELIMINARES

1.1 REPLANTEO

Descripción de la actividad

Corresponden a este ítem las actividades de replanteo de la estructura metálica para la placa y mampostería del primer piso.

Para el desarrollo de esta actividad el contratista debe disponer de: estacas, varas, tablas, puntillas, pintura, y otros elementos que permitan realizar una ubicación exacta del proyecto en sitio. Se debe contar con personal calificado que permita una correcta ubicación del proyecto.

Materiales

Se debe disponer de estacas, tablillas, listones, puntilla, pintura, hilos de nylon o sintéticos de manera que se puedan fijar los puentes de construcción y en ellos los ejes y los niveles de la edificación.

Unidad de medida y pago

La unidad de medida será el M2, correspondiente al área de construcción.

1.2 EXCAVACION MECANICA

Descripción y procedimiento de la actividad

Movimiento de tierras en volúmenes pequeños y a poca profundidad, necesarios para la ejecución de cimientos en concreto ciclópeo, vigas de amarre, vigas de rigidez y otros. Incluye el corte, carga y retiro de sobrantes.

- Consultar y verificar recomendaciones del Estudio de Suelos.
- Consultar y verificar procesos constructivos del Proyecto Estructural.
- Corroborar la conveniencia de realizar la excavación por medios manuales.
- Verificar niveles y dimensiones expresados en los Planos Estructurales.
- Realizar cortes verticales para excavaciones a poca profundidad, sobre terrenos firmes ó sobre materiales de relleno, evitando el uso de entibados.
- Realizar cortes inclinados y por trincheras para mayores profundidades y sobre terrenos menos firmes, evitando el uso de entibados.
- Utilizar entibados para terrenos inestables ó fangosos ó en terrenos firmes cuando las excavaciones tengan profundidades mayores a un metro y se quieran evitar los taludes.
- Depositar la tierra proveniente de las excavaciones mínimo a un metro del borde de la excavación.
- Determinar mediante autorización escrita del Ingeniero de Suelos, las cotas finales de excavación.
- Verificar niveles inferiores de excavación y coordinar con niveles de cimentación.
- Cargar y retirar los sobrantes.

Equipo

Retroexcavadora y volqueta.

Unidad de medida y pago

Los volúmenes de excavación se medirán en metros cúbicos (M3) en su sitio, de acuerdo con los levantamientos topográficos, los niveles del proyecto y las adiciones ó disminuciones de niveles debidamente aprobadas por el Ingeniero de Suelos y la Interventoría. No se medirán ni se pagarán volúmenes expandidos

1.3 RELLENO CON SUB-BASE GRANULAR VIBROCOMPACTADO

Descripción de la actividad

Corresponden al relleno con material de Sub-base granular luego de fundir el pedestal en concreto de la columna independiente y la viga de amarre de cimentación, se rellenara hasta alcanza de nuevo el nivel del piso.

Materiales

Para el desarrollo de esta actividad se requiere herramienta menor, vibro compactador manual.

Unidad de medida y pago

La unidad de medida será el M3. Corresponde al M3 material del sitio debidamente compactado en los espacios antes excavados.

1.4 RELLENO CON MATERIAL DE EXCAVACION

Descripción y procedimiento de la actividad

Podrá utilizarse para el lleno material proveniente de la excavación, siempre que a juicio de la Interventoría presente propiedades físicas y mecánicas para lograr una compactación que garantice la resistencia adecuada y el mínimo asentamiento.

Se rechazan como materiales de lleno: la materia orgánica, arcillas expansivas, material granular mayor de 100 mm. (4"), escombros, basuras y los suelos con límite líquido mayor de 50 y humedad natural que por su exceso no permita obtener el mínimo porcentaje de compactación especificado.

Se considera como lleno con material de zanjas, o selecto de la excavación, aquel que se haga con material extraído del área o zona de los trabajos. El Contratista está en la obligación de seleccionar, transportar, almacenar y proteger los materiales aptos para llenos, sub-base y base que se obtengan como resultado de las excavaciones, todo lo anterior a su costo y bajo su responsabilidad. Estos materiales son propiedad de la entidad contratante y el Contratista deberá emplearlos, en primer lugar, para las actividades previstas en la obra.

El Contratista tomará por su cuenta y riesgo las medidas necesarias, para evitar que se aumente el contenido de humedad de los materiales para lleno por causa de la lluvia. Tal protección podrá hacerse por medio de cunetas interceptoras, cubriendo con telas

impermeables, compactando el material en depósito, si está suelto, o por cualquier otro método aprobado por el Interventor.

La última capa del lleno se colocará cumpliendo las densidades ya especificadas o aquellas indicadas por el Interventor, de acuerdo con la destinación que se le haya dado.

Materiales y Equipo

Equipo:

El contratista podrá usar cualquier tipo de equipo apropiado para la construcción del relleno, incluyendo:

- Motoniveladora.
- Apisonadoras.
- Vibrocompactador manual.
- Equipo de transporte.

Unidad de medida y pago

La medida de los llenos en los apiques y zanjas, se hará por metro cúbico (m³), con base en el volumen medido del material ya colocado y compactado hasta las líneas, pendientes y dimensiones mostradas en los planos o indicadas por el Interventor. No habrá pago adicional por llenos que se hagan más allá de las líneas requeridas, o no aprobadas por la Interventoría.

En el caso de llenos con material selecto de la excavación el precio unitario comprenderá todas las operaciones, equipo y mano de obra necesaria para la selección, almacenamiento y acarreo, dentro de la zona de los trabajos, además, la colocación, conformación y compactación de los materiales seleccionados para el lleno.

1.5 RETIRO DE ESCOMBROS

Descripción

Se hace referencia a la disposición final de los escombros de las demoliciones realizadas.

Materiales.

Para el desarrollo de esta actividad se requiere una volqueta y de personal de obra para que realice las tareas del cargue manual. El escombros debe ser retirado de la construcción hasta un sitio fuera del perímetro urbano.

Unidad de medida y pago

La unidad de medida será el M3. Corresponde al M3 de material sobrante retirado

ESTRUCTURA DE CONCRETO

2.1 CONCRETO SOLADO E= 0.07M

Descripción y procedimiento de la actividad

Se refiere al concreto pobre de solado o concreto de saneamiento, que se fundirá sobre los suelos antes de los cimientos o zapatas.

Procedimiento.

- Consultar Estudio de Suelos.
- Consultar planos de cimentación en Proyecto Estructural.
- Verificar excavación.
- Verificar nivelación.
- Apisonar el terreno.
- Vaciar el concreto y nivelarlo dejándolo con un espesor de cinco (5) centímetros.
- Verificar niveles.
- Curar concreto.
- Evitar la contaminación del concreto.
- Dejar fraguar mínimo veinticuatro (24) horas para la colocación del refuerzo.

Materiales y Equipo

- Cemento gris
- Arena de río
- Agua
- Gravilla de río

- Equipo: Herramienta menor.

Unidad de medida y pago

Se medirá y se pagará por metro cuadrado (M2) de concreto debidamente ejecutados y aprobados por la Interventoría, previa verificación de los resultados de los ensayos y de los requisitos mínimos de acabados.

La medida será el resultado de cálculos realizados sobre los Planos Estructurales

2.2 CONCRETO DE ZAPATAS

Descripción de la actividad

Corresponden a esta actividad al elemento estructural para el arranque de la columna que sostendrá la placa de cubierta y arrancara en primer piso erigiéndose independiente hasta los 4 mts aproximadamente.

Materiales

Para el desarrollo de esta actividad se requiere concreto de 3000 psi. Se debe utilizar vibrador de concreto.

Unidad de medida y pago

La unidad de medida será el M3. Corresponde al M3 de concreto de zapatas fundidos según los planos estructurales, sin incluir el refuerzo.

2.3 CONCRETO DE PEDESTALES

Descripción y procedimiento de la actividad

Corresponden a esta actividad los elementos estructurales que unirán la zapata a la viga de amarre de cimentación, es necesaria la utilización de formaleta, se realizara en concreto de 3000 psi. Las formaletas deberán estar libres de pandeos y alabeos; deben estar cubiertas por un anti-adherente que facilite el desencofrado.

La colocación y compactación del concreto deben ser tal que deberán garantizar la calidad, libre de hormigueros, manchas o imperfecciones de cualquier otra naturaleza. Se requiere el uso de vibrador.

Materiales y Equipo

Para el desarrollo de esta actividad se requiere concreto de 3000 psi y formaleta de encofrado en madera o metálica. Se debe utilizar vibrador de concreto.

Unidad de medida y pago

La unidad de medida será el M3. Corresponde al M3 de concreto de pedestal fundido según las secciones definidas en los planos, sin incluir el refuerzo.

2.4 PLACA MACIZA H=0.15m EN METALDECK INCLUYE MALLA ELECTROSOLDADA

Descripción de la actividad

Corresponden a esta actividad los elementos estructurales tales como la placa de maciza H=0.15m.

Se debe instalar malla electrosoldada en el recubrimiento de 5 cm, para controlar las retracciones de fraguado y temperatura. La malla electrosoldada se podrá variar por otro tipo de refuerzo solo con el consentimiento del ingeniero calculista, y con el visto bueno del interventor y dejando detalle claro del tipo de refuerzo a utilizar.

Materiales

Se considera concreto con una resistencia de $f'c = 21$ MPa premezclado y bombeado, con un tamaño máximo nominal de $\frac{3}{4}$ ". El refuerzo a utilizar será el indicado en los planos en sus debidas cantidades y medidas a menos que por algún motivo el interventor sugiera una modificación.

Unidad de medida y pago

La unidad de medida será el M2, sin incluir el refuerzo, de acuerdo con las dimensiones indicadas en los planos, tomando la altura libre entre placa.

2.5 ESTRUCTURA METALICA

Descripción

Se desarrollará de acuerdo con las dimensiones especificadas en los planos arquitectónicos y estructurales suministrados por la oficina de Planeación Física de la Universidad Francisco de Paula Santander.

La correa metálica tipo pesado, se instalarán en obra teniendo en cuenta de fijar a las vigas IPE, de acuerdo con el diseño arquitectónico y estructural, teniendo cuidado con las soldaduras y anclajes.

Materiales.

Se requiere de flanches de anclaje, taladros eléctricos, platinas de $\frac{1}{4}$ ", tubos metálicos, vigas ipe y pintura anticorrosiva. Se requiere el uso de andamios.

Unidad de medida y pago

La unidad de medida será el M2.

2.6 HIERRO DE REFUERZO >1/2”

Descripción de la actividad

Se refiere esta especificación a las barras de refuerzo de diámetro superior o igual a media pulgada, que serán colocadas en los diferentes elementos constructivos, de acuerdo con los planos de despiece.

Materiales

Se utilizarán barras de acero para hormigón armado con resistencia de fluencia $f_y = 420$ Mpa, que cumplan con la norma ntc 2289.

Unidad de medida y pago

Se medirá en Kg, colocados según se indique en los planos y cuadros de despiece.

2.7 ESCALERAS METALICAS

Descripción y procedimiento de la actividad

La presente Especificación establece los requerimientos mínimos que deben cumplir todo material, obra de mano, equipos, faenas y servicios para la ejecución de las obras de fabricación y montaje de escaleras metálicas correspondientes al proyecto. Las obras se ejecutarán, cumpliendo las exigencias indicadas en las presentes especificaciones y a los planos estructurales del Proyecto. Este documento será complementado con los planos generales y de detalles de la obra, normas vigentes correspondientes y las instrucciones que aporte la Inspección durante el desarrollo de los trabajos.

Todos los trabajos y obras que se estipulan en estas Especificaciones serán ejecutados completos, de acuerdo con los planos y especificaciones del Proyecto. Cualquier interrupción o paralización definitiva de las obras deberá ser previamente autorizada por escrito por la Inspección.

La calidad, propiedades y composición de los materiales deberán cumplir con los requisitos de las normas NTP, ASTM y AWS. Será responsabilidad del Contratista la verificación de los materiales entregados por Proveedores o distribuidores. No obstante, la Inspección efectuará comprobaciones periódicas de los materiales empleados en las obras, recurriendo en caso de dudas a ensayos encargados a un laboratorio especializado. Dichos ensayos serán de cargo del Contratista.

Materiales y Equipo

Todos los materiales deberán ser nuevos y cumplirán con la presente Especificación, salvo indicación contraria establecida en planos; y deberán ser suministrados por el Proveedor con copias de los certificados de laminación y sus ensayos correspondientes.

Unidad de medida y pago

La unidad de medida será el M2.

2.8 COLUMNAS EN TUBO ESTRUCTURAL DE 6"*6" INCLUYE CONCRETO

Descripción y procedimiento de la actividad

Ejecución de columnas en tubo estructural relleno de concreto reforzado según localización y dimensiones expresadas en los Planos Arquitectónicos y Planos Estructurales. al instalarla deberá estar debidamente plomada, acodalada y nivelada, condición que deberá ser verificada por la Interventoría; se utilizará algún tipo de sustancia como desencofrante para evitar daños en la estructura al momento de retirarla.

- Consultar Planos Arquitectónicos.
- Consultar Planos Estructurales.
- Consultar NSR-10.
- Replantar ejes, verificar niveles y localizar columnas.
- Colocar refuerzos de acero.
- Verificar refuerzos, traslapos, distanciamientos y ejes.
- Preparar formaletas y aplicar desmoldantes.
- Levantar y acodalar formaletas.
- Verificar plomos y dimensiones.
- Vaciar y vibrar el concreto.
- Verificar al momento de vaciar el concreto que este no se segregue el material, para lo cual se deberá usar vibrador o martillo de caucho.
- Después de terminar el vaciado del concreto se deberá verificar el plomo de la formaleta.
- Desencofrar columnas.
- Curar concreto.
- Resanar y aplicar acabado exterior.
- Verificar plomos y niveles para aceptación.
- Ensayos a realizar:

Materiales y Equipo

- Antisol blanco Sika.
- SeparolSika.
- Puntilla con cabeza de 2".
- Paral de madera de 3.0 m.
- Tabla burra C Macho 0.28 m – 3.0 m.
- Concreto de Concreto 4000 PSI.

Equipo.

- Herramienta menor.
- Vibrador para concretos.
- Andamio tubular.

Unidad de medida y pago

Se medirá y se pagará por metro cúbico (M3) de concreto debidamente ejecutados y aceptados por la Interventoría, previa verificación de los resultados de los ensayos el cumplimiento de las tolerancias para aceptación y de los requisitos mínimos de acabados. La medida será el resultado de cálculos realizados sobre los Planos Estructurales.

3. ESTRUCTURA METALICA

3.1 CUBIERTA

Descripción

Se desarrollará de acuerdo con las dimensiones especificadas en los planos arquitectónicos y estructurales suministrados por la oficina de Planeación Física de la Universidad Francisco de Paula Santander.

La cubierta, se instalarán en obra teniendo en cuenta de fijar a las vigas IPE, de acuerdo con el diseño arquitectónico y estructural, teniendo cuidado con las soldaduras y anclajes.

Materiales.

Se requiere de flanches de anclaje, taladros eléctricos, platinas de ¼", tubos metálicos y pintura anticorrosiva. Se requiere el uso de andamios.

Unidad de medida y pago

La unidad de medida será el M2.

3.2 ESTRUCTURA METALICA PARA CUBIERTA INC CORREAS Y VIGAS

Descripción

Se desarrollará de acuerdo con las dimensiones especificadas en los planos arquitectónicos y estructurales suministrados por la oficina de Planeación Física de la Universidad Francisco de Paula Santander.

La estructura, se instalarán en obra teniendo en cuenta de fijar a las columnas de tubo estructural por medio de flancés, de acuerdo con el diseño arquitectónico y estructural, teniendo cuidado con las soldaduras y anclajes.

Materiales.

Vigas IPE, correas, soldadura andamios y demás equipo necesario para la correcta instalación.

Unidad de medida y pago

La unidad de medida será el M2.

3.3 MONTAJE DE ESTRUCTURA

Descripción

Corresponde al ítem de montaje de estructura metálica a la correcta instalación de las correas tipo pesado y a las vigas tipo IPE.

Materiales.

Soldadura, andamios y demás equipo necesario para la correcta instalación.

Unidad de medida y pago

La unidad de medida será el M2.

4. ACABADOS

4.1 MURO A LA VISTA UNA CARA

Descripción

Se hace referencia a la construcción de los muros de interiores de la cafetería. Los muros deben cumplir con los requerimientos arquitectónicos definidos en los planos. Se debe garantizar la correcta nivelación y alineamiento de los mismos.

Materiales.

Se requiere en este ítem el uso de ladrillo a la vista, de 10x20x30 cm, este debe ser primera calidad. El mortero de pega para esta actividad debe dosificarse en relación 1:4.

Unidad de medida y pago

La unidad de medida será el M2.

4.2 PAÑETE DE MURO INTERNOS

Descripción

Se hace referencia al acabado externo e interno que se le hace a los muros de manera que se garantice una superficie uniforme, que permita la aplicación de estuco superficial como elemento de acabado. El pañete debe quedar correctamente nivelado

Materiales.

Se requiere mortero en relación 1:4, andamios y herramienta menor que permita controlar los niveles y el espesor que debe ser en promedio de 2 centímetros.

Unidad de medida y pago

La unidad de medida será el M2. Corresponde al M2 de pañete sobre placa aplicado

4.3 DILATACIONES Y FILOS EN PAÑETE

Descripción y procedimiento de la actividad

Se hace referencia al acabado externo que se le hace a los bordes de las columnas, de puertas y de ventanas y a las juntas columnas- muro y muro-placa, de manera que se mantenga la estética y se controlen las fisuras que suelen presentarse en las juntas por los cambios de materiales. Se debe nivelar y alinear correctamente tanto los filos como las dilataciones

Materiales.

Se requiere mortero en relación 1:4, andamios y herramienta menor que permita controlar los niveles y el alineamiento de los mismos.

Unidad de medida y pago

La unidad de medida será el ML. Corresponde al ML de filos y dilataciones aplicados.

4.4 ANTEPISO MORTERO E=0.050 INCLUYE MALLA ELECTROSOLDA

Descripción y procedimiento de la actividad

Se hace referencia al mortero 1:4 para piso afinado utilizado para nivelar el piso. Antes de fundir se debe tener la precaución de realizar la instalación de las eléctricas, y otras, que sean necesarias para el funcionamiento del edificio. El acabado superficial debe ser completamente liso.

Materiales.

Para el desarrollo de esta actividad se requiere mortero 1:4

Unidad de medida y pago

La unidad de medida será el M2. Corresponde al M2 de piso afinado fundido.

5. PISOS

5.1 PISO EN PORCELANATO TRAFICO PESADO

Descripción y procedimiento de la actividad

Se hace referencia al acabado de los pisos en las zonas tanto interiores como exteriores, el cual se realizará dependiendo el tipo y material de la tableta. La distribución de la tableta y el tamaño a utilizar serán los que defina la oficina de planeación de la U. F. P. S.

Materiales.

Para el desarrollo de esta actividad se requiere cerámica, pego (preferiblemente recomendado por el fabricante de la cerámica) y equipo de corte en buenas condiciones.

Unidad de medida y pago

La unidad de medida será el (M2). Corresponde al M2 de piso instalado

5.2 GUARDA ESCOBA TRAFICO PESADO

Descripción y procedimiento de la actividad

Se hace referencia al acabado de zócalos en las zonas interiores, el cual se realizará con el mismo material de piso. La distribución de la guarda escoba y el tamaño a utilizar serán los que defina la oficina de planeación de la U. F. P. S.

Materiales.

Para el desarrollo de esta actividad se requiere tableta del mismo material de piso, la cual será de primera calidad, mortero de pega 1:4, y herramienta menor.

Unidad de medida y pago

La unidad de medida será el (ML). Corresponde al ML de guarda escoba instalado

5.3 PISO Y ENCHAPE DE BAÑOS

Descripción y procedimiento de la actividad

Se hace referencia al acabado de los pisos y enchapes en las zonas tanto interiores de los baños, el cual se realizará dependiendo el tipo y material de la tableta. La distribución de la tableta y el tamaño a utilizar serán los que defina la oficina de planeación de la U. F. P. S.

Materiales.

Para el desarrollo de esta actividad se requiere cerámica, pego (preferiblemente recomendado por el fabricante de la cerámica) y equipo de corte en buenas condiciones.

Unidad de medida y pago

La unidad de medida será el (M2). Corresponde al M2 de piso instalado

6 PINTURA

6.1 ESTUCO Y PINTURA

Descripción

Se hace referencia al acabado superficial que se le da al pañete sobre muros. Posteriormente sobre el estuco se aplica la pintura como acabado final. Se debe tener en cuenta que al aplicar el estuco se debe chequear que el pañete se haya secado completamente con el fin de garantizar que el estuco no se deteriorará y que alcance una óptima adherencia con el pañete.

Materiales.

Se requiere de estuco ya sea preparado en obra o estuco listo. Pintura viniltex o similar que sea de primera calidad. Se requiere el uso de andamios.

Unidad de medida y pago

La unidad de medida será el M2. Corresponde al M2 de estuco y pintura aplicada sobre el pañete de placa.

6.2 PINTURA EN VINILO

Descripción de la actividad

Se hace referencia al acabado superficial que se le da al pañete sobre muros. Posteriormente sobre el estuco se aplica la pintura como acabado final. Se debe tener en cuenta que al aplicar el estuco se debe chequear que el pañete se haya secado completamente con el fin de garantizar que el estuco no se deteriorará y que alcance una óptima adherencia con el pañete.

Materiales.

Se requiere de estuco ya sea preparado en obra o estuco listo. Pintura viniltex o similar que sea de primera calidad. Se requiere el uso de andamios.

Unidad de medida y pago

La unidad de medida será el M2. Corresponde al M2 de estuco y pintura aplicada sobre el pañete de muros.

6.3 PINTURA DE ESTRUCTURA METALICA PARA CUBIERTA

Descripción

Se desarrollará de acuerdo con los colores institucionales definidos por la Oficina de Planeación Física de la Universidad Francisco de Paula Santander. Se debe tener especial cuidado para no manchar los elementos de mampostería circundante.

Materiales.

Se requiere una pintura en esmalte doméstico de pintuco u otra calidad similar, el cual se deberá mezclar con thinner para lograr buena manejabilidad de manera que se obtenga una superficie completamente lisa sin aglutinamientos de material. El contratista podrá usar el equipo que considere necesario para garantizar la calidad final de los acabados.

Unidad de medida y pago

La unidad de medida será el M2. Corresponde al M2 de pintura en esmalte aplicada.

7. OBRA METALICA

7.1 PUERTAS DE 1*2.1 INCLUYE MARCO

Descripción de la actividad

Los lugares donde van las bisagras y cerraduras se reforzarán con platinas.

Las puertas deben quedar perfectamente aplomadas. Estas puertas estarán provistas de chapas de primera calidad y llevarán las fallebas y picaportes necesarias y un mínimo de tres (3) bisagras de nudo, cobrizadas de 3-1/2" o más grandes si el tamaño de la puerta lo requiere.

Las puertas incluirán sus respectivos marcos, provistos de tres ganchos de fijación en cada lado como mínimo, y dos en la parte superior, además de los agujeros para chapas, Su colocación se hará en momento oportuno, de acuerdo con el Interventor, y se protegerá contra golpes, rayones, u otros hasta la entrega de la obra.

La fijación de las puertas a los marcos se hará de manera que garantice la adecuada resistencia, observando especial cuidado en los planos y alineando para asegurar el ajuste de las mismas.

Unidades de medida y pago:

La medida y pago de puertas será por metros cuadrados UND de puertas instaladas.

8. INSTALACIONES HIDRAULICAS

8.1 PUNTO DE AGUA FRIA

Descripción

Este ítem comprende la ubicación definitiva de las redes hidráulicas. Se debe consultar los planos de instalaciones hidráulicas o sino coordinar con el encargado de mantenimiento o la INTERVENTORIA Se inicia con el replanteo de los muros y o pisos a cortar, demoler o realizar un pase con tubería (perforando con taladro donde el diámetro de la broca debe ser 1/8 de pulgada mayor de el de la tubería) para programar la instalación de la tubería que comprende el punto hidráulico y/o sanitario y los accesorios que se necesiten.

Materiales

Tubería de acuerdo a planos hidráulicos y sanitarios

Limpiadores

Soldadura

Equipo

Equipo y mano de obra especializada

Medida y forma de pago

Se medirá y se pagará por unidad (UND)

8.2 ACOMETIDA HIDRAULICA D=1 1/2"

Descripción

En las instalaciones para abastecimiento de agua fría se utilizarán las tuberías y accesorios de PVC presión que se listan a continuación a menos que en los planos se hagan otras indicaciones.

Medida y forma de pago

La unidad de pago será el metro lineal (ML).

8.3 LLAVE DE CORTE

Descripción de la actividad

Se desarrollará de acuerdo a los planos hidrosanitarios suministrados por la oficina de Planeación Física de la Universidad Francisco de Paula Santander.

- Se proveerá mano de obra, materiales y equipos necesarios para la terminación del trabajo de esta división como se describe en los documentos del contrato.
- La localización será como lo indican los planos. Se verificará en la localización final para su instalación correcta.

Materiales

- Tuberías. Se utilizarán tubos de PVC Pavco y otros (a menos que se especifique otra cosa)
- Llave de palanca.
- Pegantes. Se emplearán únicamente soldaduras y limpiadores de primera calidad en empaque natural, no re embasados.

Unidades de medida y pago:

La unidad de medida será la (UND)

8.4 COMBO APARATOS CORONA AVANTI BLANCO O SIMILAR

Descripción de la actividad

Corresponde al juego de sanitario y se instalara de acuerdo con los planos hidrosanitarios. Se debe tener especial cuidado con las fugas de agua.

Materiales

Se requiere de un sanitario y un lavamanos avanti. Se debe tener especial cuidado con la correcta ubicación de los puntos sanitarios de manera que no haya necesidad de hacer modificaciones en el momento de la instalación.

Unidades de medida y pago:

La unidad de medida será la UND. Corresponde a cada combo instalado.

8.5 LAVAMANOS

Descripción de la actividad

Corresponde al juego de lavamanos se instalara de acuerdo con los planos hidrosanitarios. Se debe tener especial cuidado con las fugas de agua.

Materiales

Se requiere de un sanitario y un lavamanos avanti. Se debe tener especial cuidado con la correcta ubicación de los puntos sanitarios de manera que no haya necesidad de hacer modificaciones en el momento de la instalación.

Unidades de medida y pago:

La unidad de medida será la UND. Corresponde a cada combo instalado

8.6 LAVAPLATO DE ACERO INOXIDABLE

Descripción de la actividad

Se distribuirán de acuerdo con los planos.

Materiales

Se requiere de un lavaplatos en acero para incrustar en mesón con los accesorios para el desagüe y la grifería respectiva. Se debe tener especial cuidado con la manipulación de estos aparatos y su correcta instalación de manera que no se afecte su integridad ni su funcionalidad.

Unidades de medida y pago:

La unidad de medida será la UND. Corresponde a cada lavaplatos

9. INSTALACIONES SANITARIAS

9.1 y 9.2 PUNTO SANITARIO DE 4" Y 2"

Descripción

Este ítem comprende la ubicación definitiva de las redes sanitarias que se encuentren dentro de las áreas de trabajo utilizando material de primera calidad Se debe consultar los planos de instalaciones sanitarias o sino coordinar con el encargado de mantenimiento o la INTERVENTORIA .

Materiales

Tubería de acuerdo a planos hidráulicos y sanitarios
Limpiadores
Soldadura

Equipo

Equipo y mano de obra especializada. Se medirá y se pagará por unidad (UND).

9.3 SIFON DE 2"

Descripción

Este ítem comprende la ubicación definitiva de las redes sanitarias que se encuentren dentro de las áreas de trabajo utilizando material de primera calidad Se debe consultar los planos de instalaciones sanitarias o sino coordinar con el encargado de mantenimiento o la INTERVENTORIA .

Materiales

Tubería de acuerdo a planos hidráulicos y sanitarios, Limpiadores, Soldadura

Equipo

Equipo y mano de obra especializada. Se medirá y se pagará por unidad (UND).

9.4 ACOMETIDA SANITARIA6”

Descripción

Todas las instalaciones para desagües de aguas negras se construirán con tuberías y accesorios de PVC (poli cloruro de vinilo), aprobados por el Instituto Colombiano de Normas Técnicas, que cumplan las normas ASTM 26665–68 CS 272 – 65, siguiendo las normas y recomendaciones del fabricante para las uniones entre elementos y para las soldaduras de los mismos. Edificaciones:

Para las tuberías de desagüe que crucen elementos estructurales, deberán dejarse pases en tubería de mayor diámetro o recubrimientos con material blando que aisle la red de posibles esfuerzos estructurales.

Cuando la tubería se encuentre en su posición definitiva, se revisarán las pendientes de los distintos ramales, cuidando que en ningún caso sean menores del 2%, a menos que así se indique en los planos.

En el fondo de la excavación debe colocarse una base de arena o recebo sin piedras, de un espesor mínimo de 10cm. Cuando se encuentre agua, el fondo de la zanja debe estabilizarse con una capa de 30cm de gravilla de diámetro menor o igual a ½”.

Materiales

Todos los mencionados en la descripción.

Equipo

Herramientas y mano de obra especializada

Medida y forma de pago

La unidad de pago será el metro lineal (ML).

9.5 CAJA DE INSPECCION DE 1*1*1

Descripción

Esta caja de inspección será enterrada y servirá para la conexión de redes de desagüe de agua lluvias y negras, la base de las cajas serán construidas en concreto de 2500 psi y de espesor de 6 cm, Los muros serán construidos en ladrillo recocido sentado con mortero 1:2 de cemento impermeabilizado 1:3 Sika 1 o similar y arena lavada de peña; al comenzar el

fraguado del mortero este se esmaltará con cemento pura y llana metálica. En el fondo de la caja se harán cañuelas con mortero 1:2 de cemento impermeabilizado 1:3 y sika 1. El piso de las cajas tendrá una inclinación mínima de 5% hacia las cañuelas. Las cañuelas se harán de tal forma que se asegure el flujo hacia la salida, sin interrupción y sin que se formen remansos o remolinos en la corriente.

Tendrán una profundidad mínima de 5cm respecto a la cota de batea del tubo saliente más bajo. Las tapas tendrán un espesor de 7 cm, serán reforzadas y estarán provistas de una argolla metálica para su remoción, tendrán un refuerzo de 3/8 cada 10cms en ambos sentidos y se harán en concreto de 2.000 PSI. No se aceptará que la tapa de una caja o cámara de inspección sea pegada ya que debe ser de fácil su remoción. La tapa debe ajustarse perfectamente sobre el pañete del borde superior de la caja para evitar el escape de olores.

Materiales

Mortero, ladrillo etc.

Medida y forma de pago

La unidad de pago será unidad (UND).

10. INSTALACIONES ELECTRICAS

10.1 SALIDA TOMAS COMUNES 110V

Descripción de la actividad

Se desarrollará de acuerdo a los planos eléctricos.

Se proveerá mano de obra, materiales y equipos necesarios para la terminación del trabajo de esta división como se describe en los documentos del contrato.

La localización será como lo indican los planos. Se verificará en la localización final para su instalación correcta.

El trabajo deberá ser trazado cuidadosamente por anticipado para eliminar cortes, desviaciones y regatas en las superficies. La mano de obra deberá ser de la mejor calidad para cada especialidad respectiva.

Materiales

Tuberías. Se utilizarán tubos de PVC conduit rígidos tipo tráfico pesado para las salidas de. Igualmente las curvas conduit (a menos que se especifique otra cosa).

Pegantes. Se emplearán únicamente soldaduras y limpiadores de primera calidad en empaque natural, no reembasados.

Unidades de medida y pago

La unidad de medida será la(UND)

10.2 SALIDA ELECTRICA 220V

Descripción de la actividad

Se desarrollará de acuerdo a los planos.

El material y el equipo deberá ser nuevo y deberá cumplir con las normas establecidas en su identificación cuando estas son usuales.

La localización será como lo indican los planos. Se verificará en la localización final para su instalación correcta.

Materiales

Tuberías. Se utilizarán tubos de PVC conduit rígidos tipo tráfico pesado para las salidas de. Igualmente las curvas conduit (a menos que se especifique otra cosa).

La tubería eléctrica se tenderá en forma continua para garantizar la protección de los conductores. Se debe utilizar la unión respectiva para el acople o adaptadores de los tubos. Los extremos de los tubos deberán escariarse para eliminar los bordes agudos.

Los tramos de tubos que vayan entre caja y caja no deberán utilizarse el equivalente de tres curvas de noventa (90°) (270 grados en total). Lo esencial es la conexión entre las cajas de salida o las cajas de derivación.

Pegantes. Se emplearán únicamente soldaduras y limpiadores de primera calidad en empaque natural, no reembasados.

Unidades de medida y pago

Será unidad (UND) para salidas para tomacorrientes regulados a 220 Voltios.

10.3 SALIDA LUMINARIA (incluye lámpara)

Descripción de la actividad

Hace referencia a la adquisición e instalación de las lámparas fluorescentes de 75 W 2 X 32 T8 TIPO GAVIOTA.

Materiales.

Para el desarrollo de esta actividad se utilizarán las lámparas fluorescentes, cinta aislante, andamios o escaleras de tijera y herramienta menor.

Unidad de medida y pago.

La unidad de medida será la UND. Corresponde a cada lámpara fluorescente instalada y probada.

10.4 ACOMETIDA ELECTRICA

Descripción de la actividad

El trabajo deberá ser trazado cuidadosamente por anticipado para eliminar cortes, desviaciones y regatas en las superficies. La mano de obra deberá ser de la mejor calidad para cada especialidad respectiva.

Materiales

Tuberías. Se utilizarán tubos de PVC conduit rígidos tipo tráfico pesado. Igualmente las curvas conduit (a menos que se especifique otra cosa). La tubería eléctrica se tenderá en forma continua para garantizar la protección de los conductores. Se debe utilizar la unión respectiva para el acople o adaptadores de los tubos. Los extremos de los tubos deberán escariarse para eliminar los bordes agudos.

Pegantes. Se emplearán únicamente soldaduras y limpiadores de primera calidad en empaque natural, no reembasados.

Unidades de medida y pago

La unidad de medida será la (ML) para acometidas instalada.

10.5 TABLERO PRINCIPAL DE 18 CIRCUITOS

Descripción de la actividad

Se hace referencia al tablero de 18 circuitos que se instalará, de manera que controle cada uno de los circuitos de alimentación de energía. Cada tablero consta de breakers, y totalizador general, para realizar el corte parcial o total de la energía por cada nivel.



Materiales.

Para el desarrollo de esta actividad se utilizará un tablero de 18 circuitos y sus accesorios tales con breakers, totalizador y otros complementarios.

Unidad de medida y pago.

La unidad de medida será la UND. Corresponde a cada tablero instalado con accesorios, debidamente conectados y probados.

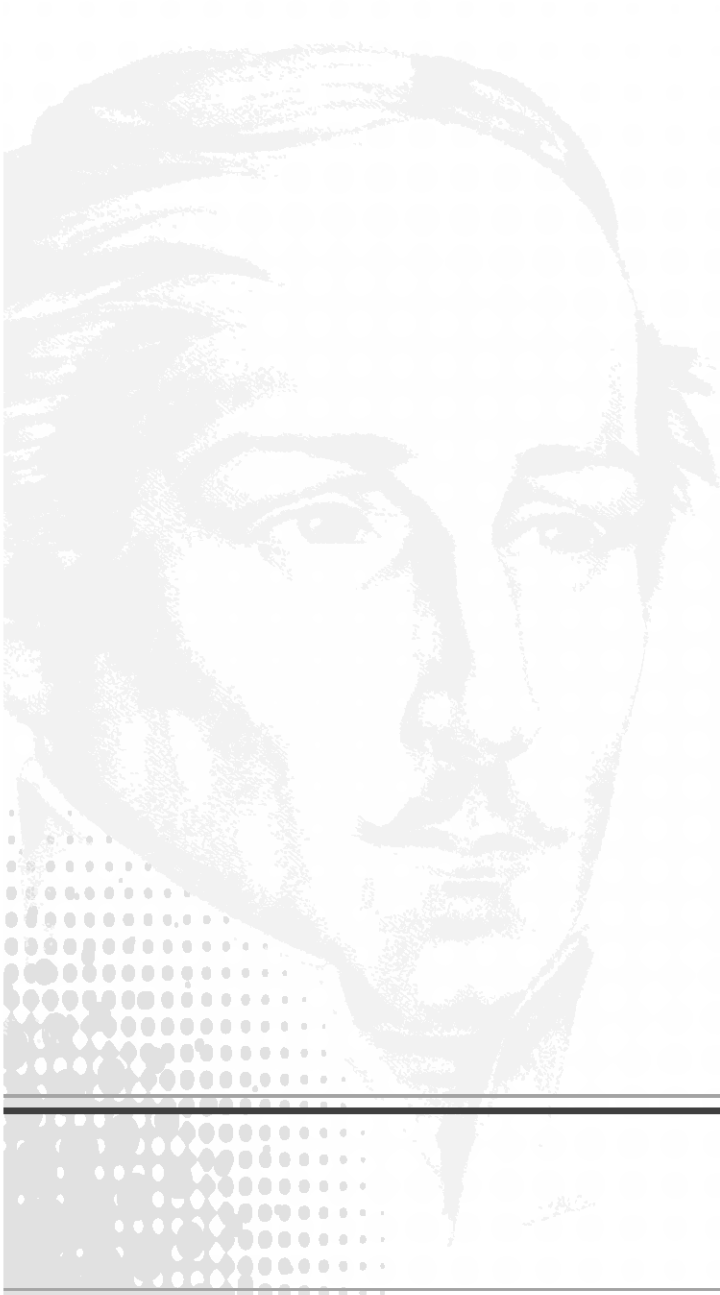



**ANEXO 1
CARTA DE PRESENTACION**

Fecha: _____

Doctor HECTOR MIGUEL PARRA LOPEZ
Rector
Universidad Francisco de Paula Santander
Avenida Gran Colombia No. 12E-96 B. Colsag
Cúcuta.

Referencia: Invitación No. XX - XX

Asunto: Licitación PRIVADA No. 17 DE 2012

Objeto: CONSTRUCCION DE PUENTE ENTRE BLOQUE A Y C , CAFETERIA Y PORTERIA DE CIENCIAS DE LA SALUD.

El suscrito _____, actuando en (mi propio nombre –persona natural- o en representación de _____ (persona jurídica o natural- consorcio o unión temporal, según sea el caso) de acuerdo con las reglas que contiene la convocatoria pública de la referencia presento ante la Universidad Francisco de Paula Santander, la presente oferta contenida en ____ (número de folios) y en caso de adjudicación me comprometo a: Firmar, dentro del término establecido, el contrato correspondiente de conformidad con el texto incluido como minuta en el pliego de condiciones y cumplir con las obligaciones señaladas en los mismos, así como lo ofrecido en la presente propuesta.

Declaro así mismo:

- Que ninguna persona de la Entidad contratante, tiene interés comercial o personal en esta propuesta ni en el contrato que de ella se derive.
- Que conozco y acepto lo enunciado en el pliego de condiciones y en sus respectivos anexos incluidos las adendas.



- Que el suscrito, ni la firma que represento, se halla incurso en las causales de inhabilidad e incompatibilidad establecidas en la Constitución y en la ley.
- Que conozco los Acuerdos 077 y 099 de 1997 (Estatuto de Contratación de la Universidad Francisco de Paula Santander, las leyes de la República de Colombia que rigen este proceso de contratación.
- Que garantizo y me obligo a cumplir a cabalidad el objeto a ejecutar durante el tiempo estipulado para ello en el contrato.
- Que realizaré los trámites necesarios para el perfeccionamiento y legalización del contrato dentro del término establecido por la Universidad Francisco de Paula Santander para ello.
- Que cualquier error, omisión o defecto de la propuesta que someto a ustedes, en el contenido de la misma, por causa imputable al oferente o por simple interpretación errónea o desviada de alguno de los documentos del pliego de condiciones, son de mi exclusivo riesgo y responsabilidad.

El suscrito, señala como dirección donde pueden remitir notificación relacionada con la propuesta la siguiente:

Dirección
Teléfono
Fax
Correo electrónico

NOMBRE Y FIRMA DEL REPRESENTANTE LEGAL O APODERADO (según el caso)
Cédula de Ciudadanía No.



ANEXO 2
RELACION DE CONTRATOS CUMPLIDOS Y RELACIONADOS CON LA
ACTUAL LICITACION

ENTIDAD	FECHA INICIO /TERMINACION	DOCUMENTOS DE SOPORTE (Fotocopia de Certificado de Liquidación)	OBJETO	VALOR

TOTAL DE CERTIFICACIONES PRESENTADAS: _____ ()

ANEXO 3

**PRESUPUESTO CONSTRUCCION DE PUENTE ENTRE BLOQUE A Y C ,
CAFETERIA Y PORTERIA DE CIENCIAS DE LA SALUD.**

ITEM	CONDICIONES ORIGINALES		
	DESCRIPCIÓN	UND	CANT.
1.	PRELIMINARES		
1.1	LOCALIZACION Y REPLANTEO	M2	200
1.2	EXCAVACION MECANICA	M3	10
1.3	RELLENO CON SUB-BASE GRANULAR VIBROCOMPACTADO	M3	12
1.4	RELLENO CON MATERIAL DE EXCAVACION	M3	8
1.6	RETIRO DE ESCOMBROS	M3	50
2.	ESTRUCTURA DE CONCRETO		
2.1	CONCRETO SOLADO E=0,07m	M2	6
2.2	CONCRETO DE ZAPATAS	M3	1,8
2.3	CONCRETO DE PEDESTALES	M3	1,3
2.4	PLACA MACIZA H=0,15m EN METALDECK INCLUYE MALLA ELECTROSOLDADA	M2	190
2.5	ESTRUCTURA METALICA PARA PLACA INC CORREAS Y VIGAS	M2	200
2.6	HIERRO DE REFUERZO >1/2"	KG	3500
2.7	ESCALERAS METALICAS	M2	25
2.8	COLUMNAS EN TUBO ESTRUCTURAL DE 6"*6" INCLUYE CONCRETO	ML	66
3.	CUBIERTA		
3.2	ESTRUCTURA METALICA PARA CUBIERTA INC CORREAS Y VIGAS	M2	200
3.3	MONTAJE DE ESTRUCTURA DE CUBIERTA	M2	200
4	ACABADOS		
3.1	MURO A LA VISTA UNA CARA	M2	360
3.2	PAÑETE DE MUROS INTERNOS	M2	180
3.3	FILOS Y DILATAACIONES	ML	60

3.4	ANTEPISO E=0,05m	M2	200
3.5	FACHADA SCREEN PANEL	M2	110
5.	PISOS		
5.1	PISO EN CERAMICA GRIS TRAFICO PESADO	M2	200
5.2	GUARDA ESCOBA TRAFICO PESADO	ML	60
5.5	PISO Y ENCHAPE DE BAÑOS	M2	40
6.	PINTURA		
6.1	ESTUCO Y PINUTRA	M2	290
6.2	PINTURA METALICA PARA PUERTAS	M2	20
6.3	PINTURA DE ESTRUCTURA METALICA PARA CUBIERTA	M2	200
7.	CARPINTERIA METALICA		
7.1	PUERTA DE 1*2,1 INC MARCO	UND	4
8.	INSTALACIONES HIDRUALICAS		
8.1	PUNTO DE AGUAS FIRA	UND	12
8.2	ACOMETIDA SANITARIA DE 1 1/2"	ML	40
8.3	LLAVE DE CORTE	UND	3
8.4	SANITARIOS	UND	6
8.5	LAVAMANOS	UND	2
8.6	LAVAPLATOS DE ACERO INOXIDABLE	UND	1
9.	INTALACIONES SANITARIAS		
9.1	PUNTO SANITARIO DE 4"	UND	6
9.2	PUNTO SANITARIO DE 2"	UND	5
9.3	SIFON DE 2"	UND	4
9.4	ACOMETIDA SANITARIA DE 6"	ML	50
9.5	CAJAS DE INSPECCION 1*1*1	UND	2
10.	INSTALACIONES ELECTRICAS		
10.1	SALIDA TOMAS 110V	UND	10
10.2	SALIDA TOMAS 220V	UND	4
10.3	SALIDA LUMINARIA INCLUYE LUMINARIA	UND	16
10.4	ACOMETIDA ELECTRICA	ML	680
10.5	TABLERO PRINCIPAL 18 CIRCUITOS	UND	1



ANEXO 4 MINUTA DEL CONTRATO

CONTRATO DE OBRA No. _____ SUSCRITO ENTRE LA UNIVERSIDAD FRANCISCO DE PAULA SANTANDER Y _____ Entre los suscritos **HECTOR MIGUEL PARRA LOPEZ**, mayor de edad y vecino de Cúcuta, identificado con la cédula de ciudadanía No. 13.814.433 expedida en Bucaramanga quien en su condición de Rector, cargo para el cual fue designado mediante el Acuerdo No. 046 del 27 de JUNIO DE 2009 emanado del Consejo superior Universitario. Actúa en nombre y representación legal de la UNIVERSIDAD FRANCISCO DE PAULA SANTANDER, ente universitario autónomo con régimen especial del orden departamental (según lo dispuesto en el artículo 57 de la Ley 30 de 1992) quien en adelante se denominará la UNIVERSIDAD, de una parte y, _____ también mayor de edad y vecino de _____ identificado con la cédula de ciudadanía No. _____ expedida en _____, obrando en representación legal de _____ NIT. _____, inscrita (o) en el registro de proponentes de la Cámara de Comercio de _____, con el número _____ quien en adelante se denominará el CONTRATISTA, que cuenta con equipos y trabajadores especializados en la clase de trabajo objeto de este contrato, hemos convenido celebrar el presente “Contrato de Obras Públicas, a Precios Unitarios”, previa las siguientes consideraciones: 1) Que mediante la resolución No. _____ del _____ de _____ de 2012 el Rector de la Universidad Francisco de Paula Santander, ordenó la apertura de la licitación privada No. 17 de 2012. 2) Que la firma Participó en el proceso licitatorio. 3) Que mediante Resolución Rectoral No. _____, previa la evaluación de las propuestas, se seleccionó la presentada por y adjudicó el contrato, agotándose así el proceso de selección. Contrato que se regirá por las siguientes cláusulas: PRIMERO: OBJETO EL CONTRATISTA se compromete para con la UNIVERSIDAD, mediante el sistema de precios unitarios, a efectuar la _____ con base en la propuesta presentada por el contratista y que forma parte del presente contrato y aprobado por la



UNIVERSIDAD con la correspondiente Resolución de adjudicación. PARAGRAFO 1: La obra deberá realizarse según los planos arquitectónicos, estudios técnicos, especificaciones técnicas de la Universidad Francisco de Paula Santander, unidades y cantidades de obra descritas en la propuesta del CONTRATISTA, documentos que se consideran parte integrante de este Contrato. PARAGRAFO 2: *Se entiende que las cantidades de obra son aproximadas y pueden aumentar o disminuir.* SEGUNDA: VALOR DEL CONTRATO. El valor de este contrato es hasta por la suma de

_____ (_____) PESOS M/CTE., suma que incluye administración, imprevistos, utilidad, Gastos Generales, Honorarios. TERCERA: SUJECION DE LOS PAGOS A LAS APROPIACIONES PRESUPUESTALES. La entrega de dineros que la UNIVERSIDAD se obliga para con EL CONTRATISTA, se subordina a las apropiaciones que se hagan en el Presupuesto de la Universidad. CUARTA: ANTICIPO. La UNIVERSIDAD cancelará al CONTRATISTA un ANTICIPO del cincuenta por ciento (50%) y este se compromete a otorgar una fianza a favor de la UNIVERSIDAD para garantizar el manejo de los fondos anticipados tal como se establece en la Cláusula DECIMA CUARTA de este contrato PARAGRAFO 1: Para el reconocimiento y pago del ANTICIPO EL CONTRATISTA deberá previamente otorgar la “Garantía Única” de que se habla en la Cláusula DECIMA CUARTA y cancelar la publicación de este contrato en la Gaceta Departamental del Norte de Santander. QUINTA: INICIACION DE LOS TRABAJOS, PLAZO DE ENTREGA Y SANCIONES EN CASO DE INCUMPLIMIENTO. El CONTRATISTA dará comienzo a las obra objeto del presente contrato el día en que reciba el anticipo, fecha que se tomará como de iniciación de los trabajos y que quedará consignada en el acta suscrita por el interventor de la UNIVERSIDAD y el CONTRATISTA se compromete para con la UNIVERSIDAD a entregar los trabajos objeto del presente contrato, totalmente terminados y a entera satisfacción de la UNIVERSIDAD, en un plazo de _____ () días calendario, contados a partir de la fecha prevista en el “ACTA DE INICIACION”. PARAGRAFO 2: Una vez terminada la obra, el CONTRATISTA retirará por su cuenta y riesgo los equipos, instalaciones provisionales, campamentos, escombros y materiales sobrantes, en un término no mayor de quince (15) días, requisito sin el cual no se hará el último pago. SEXTA: RECIBO Y PAGO DE OBRA EJECUTADA. A partir de la fecha de iniciación de los trabajos se harán recibos parciales de obra ejecutada satisfactoriamente mediante Acta suscrita por el Interventor de la UNIVERSIDAD y el CONTRATISTA: Actas que se denominarán “Acta de Recibo” Parcial de Obra No. _____”. En caso de que el CONTRATISTA haya recibido anticipo, se le descontará el cincuenta por ciento (50%) del valor de cada acta para amortizar el valor del anticipo. El pago correspondiente a cada una de las actas lo hará LA VICERRECTORIA ADMINISTRATIVA DE LA UNIVERSIDAD, mediante la presentación de factura debidamente legalizada y que

necesariamente deberá ir acompañada del ACTAS PARCIALES. SEPTIMA: EQUIPOS Y HERRAMIENTAS. EL CONTRATISTA se compromete a mantener en la obra, por su cuenta y riesgo, el equipo y herramienta necesaria para la ejecución de los trabajos correspondientes al presente contrato. OCTAVA: RESIDENTE DE LA OBRA. EL CONTRATISTA se compromete a mantener permanentemente en el sitio de la obra un profesional de la Ingeniería o Arquitectura con experiencia no menor de tres (3) años en el ramo de la construcción. Dicho profesional será pagado por el CONTRATISTA con sus propios fondos. NOVENA: JORNALES Y PRESTACIONES SOCIALES. EL CONTRATISTA se compromete a pagar de sus propios fondos vigentes a todo el personal que utilice durante el desarrollo de la obra objeto de este contrato. En tal virtud, el CONTRATISTA es único responsable por la vinculación del personal, el pago de jornales, salarios y prestaciones sociales así como la celebración de subcontratos y la adquisición de materiales de primera calidad, todo lo cual realizará en su propio nombre y por su cuenta y riesgo sin que la UNIVERSIDAD asuma responsabilidad alguna por dichos conceptos. DECIMA: CADUCIDAD Y SUS EFECTOS. Si se presentare algunos de los hechos constitutivos de incumplimiento de las obligaciones a cargo del CONTRATISTA, que afecte de manera grave y directa la ejecución del Contrato y evidente que puede conducir a su paralización, el Rector de la UNIVERSIDAD, mediante resolución motivada, podrá declarar la caducidad del presente contrato ordenando su terminación y liquidación en el estado en que se encuentre. En caso de que la UNIVERSIDAD decida abstenerse de declarar la caducidad, adoptarán las medidas de control e intervención necesarias que garanticen la ejecución del objeto contratado. Si se declara la caducidad, no habrá lugar a indemnización para el CONTRATISTA, quien se hará acreedor a las sanciones e inhabilidades previstas en la Ley. La declaratoria de Caducidad será constitutiva de siniestro de incumplimiento. PARAGRAFO 1: La Resolución que declara la caducidad se notificará personalmente al CONTRATISTA. Si ello no fuere posible, se publicará un aviso en el periódico de amplia circulación, con inserción de la parte resolutoria. PARAGRAFO 2: Contra la Resolución que declara la caducidad cabe el recurso de Reposición que deberá interponerse dentro de los diez (10) días siguientes a la fecha de notificación o publicación, según el caso. PARAGRAFO 3: La resolución que declare la caducidad ordenará hacer efectivas las multas y el valor de la cláusula Penal Pecuniaria. DECIMA PRIMERA: LIQUIDACIÓN DEL CONTRATO. A la terminación del presente contrato por cualquier causa, las partes contratantes suscribirán un "Acta de Liquidación del Contrato" En el cual conste detalladamente la liquidación definitiva del presente contrato, la constancia de recibo de la obra a satisfacción y la certificación por parte de la UNIVERSIDAD, de Paz y Salvo a favor del CONTRATISTA, sin menoscabo de la responsabilidad y consiguiente garantía sobre estabilidad de la obra incluida en la garantía única. DECIMA SEGUNDA: INTERVENTORIA. LA UNIVERSIDAD verificará la ejecución y cumplimiento de los trabajos y actividades del CONTRATISTA por medio del



interventor designado para el efecto. DECIMA TERCERA: TURBACION DEL ORDEN PUBLICO O FUERZA MAYOR. En la ejecución de este contrato el CONTRATISTA no será responsable por demora que se origine por turbación del orden público o por cualquier otra causa de fuerza mayor o caso fortuito debidamente comprobados. Para los efectos de este contrato, se entiende por fuerza mayor o caso fortuito el imprevisto al que no es posible resistir y producido por causas ajenas al CONTRATISTA. DECIMA CUARTA: GARANTIAS: Según el estatuto de Contratación Universidad Francisco de Paula Santander, Artículo 18, el Contratista deberá constituir a favor de la UNIVERSIDAD, en una compañía de seguros legalmente en Colombia, una “Garantía única de Cumplimiento del Contrato” que ampare los siguientes riesgos: a) DE ANTICIPO: Deberá ser equivalente al ciento por ciento (100%) del monto que el contratista reciba a título de anticipo, en dinero, para la ejecución del mismo, y su vigencia no será inferior a la duración del contrato y dos (2) meses más. b) DE CUMPLIMIENTO: Por quince por ciento (15%) del valor total de este contrato y vigente por la duración del mismo y dos (2) meses más, c) DE PAGO DE SALARIOS Y PRESTACIONES SOCIALES: Por cinco por ciento (5%) del valor total de este contrato y vigente por la duración del mismo y tres (3) años más, d) DE ESTABILIDAD: Por quince por ciento (15%) del valor final de la obra ejecutada vigente y por cinco (5) años; deberá otorgarse simultáneamente con el recibo de la obra, e) DE RESPONSABILIDAD FRENTE A TERCEROS: No podrá ser inferior al siete por ciento (7%) del valor total del contrato y se extenderá por la vigencia del mismo y dos años más. Décima quinta: SUSPENSION TEMPORAL DEL CONTRATO. Por circunstancias de fuerza mayor por caso fortuito, de común acuerdo entre el CONTRATISTA Y el Interventor se podrá suspender temporalmente la ejecución de este contrato mediante la suscripción de un Acta donde conste tal hecho, sin que para los efectos del plazo extintivo se cuente el tiempo de la suspensión. DECIMA QUINTA: INDEMNIDAD. El CONTRATISTA mantendrá indemne a la entidad CONTRATANTE, de los reclamos, demandas, acciones legales o costos que se generen por daños y lesiones causadas a personas o propiedades de terceros, ocasionados por el CONTRATISTA, sus subcontratistas o proveedores durante la ejecución del contrato. DECIMA SEXTA: PERJUICIOS Y/O DAÑOS A TERCEROS. La construcción de la obra objeto de este contrato se hace por cuenta y riesgo del CONTRATISTA, por consiguiente, los perjuicios que el desarrollo del contrato se causen a terceros estarán a cargo única y exclusivamente del CONTRATISTA, cualquier suma de dinero que la UNIVERSIDAD pague por perjuicio a terceros, por el CONTRATISTA, en el cumplimiento en el desarrollo o cumplimiento de este contrato le deberá ser reembolsada por el CONTRATISTA. DECIMA SEPTIMA: CLAUSULA PENAL PECUNIARIA. En caso de incumplimiento o declaratoria de caducidad del presente contrato, sin perjuicio de la imposición de multas, la UNIVERSIDAD podrá imponer al CONTRATISTA mediante resolución motivada, una sanción equivalente al quince por ciento (15%) del valor del contrato, a título de Sanción



Penal Pecuniaria con estimación anticipada de perjuicios. DECIMA OCTAVA: APLICACIÓN DE LAS MULTAS Y DE LA CLAUSULA PENAL PECUNIARIA. El valor de las multas y de la Cláusula Penal Pecuniaria se tomará del saldo a favor del CONTRATISTA si lo hubiere, o de las garantías constituidas. Si esto último no fuera posible, se cobrará por jurisdicción coactiva. DECIMA NOVENA: INTERPRETACION, MODIFICACION Y TERMINACION UNILATERALES. El presente contrato se rige por los principios de interpretación, modificación y terminación contemplados en el Reglamento de Contratación de la Universidad Francisco de Paula Santander. VIGESIMA: PROHIBICION DE SANCION AL CONTRATISTA, no podrá ceder sus derechos y obligaciones emanados del presente contrato a ninguna persona natural o jurídica, natural o extranjera, sin el consentimiento previo expreso de la UNIVERSIDAD, el cual debe manifestarse por escrito en todo caso, la UNIVERSIDAD podrá negar la autorización de cesión y reservarse las razones que tuviere para ellos. VIGESIMA PRIMERA: INHABILIDADES E INCOMPATIBILIDADES. Con la suscripción del presente contrato, EL CONTRATISTA afirma, bajo la gravedad de juramento, no encontrarse incurso en ninguna de las causales de inhabilidades e incompatibilidades consagradas en la Constitución y la Ley VIGESIMA SEGUNDA: PERFECCIONAMIENTO DEL CONTRATO. El presente contrato se entiende perfeccionado con el acuerdo de las partes sobre el objeto contractual y la contraprestación, todo ello elevado a escrito. VIGESIMA TERCERA: EJECUCION. Para la ejecución del presente contrato se requiere la aprobación de la Garantía en él estipuladas. Así mismo, el CONTRATISTA deberá tramitar la publicación del contrato en la Gaceta Departamental del Norte de Santander. Este último requisito se entiende cumplido con la presentación del recibo de pago de los derechos correspondientes. VIGESIMA CUARTA: DEL DECRETO 2374 DE 1974. EL CONTRATISTA se compromete, antes de la liquidación de este contrato, a cancelar y presentar a la UNIVERSIDAD FRANCISCO DE PAULA SANTANDER el paz y salvo del Servicio Nacional de Aprendizaje (SENA), por el aporte correspondiente en cumplimiento del Decreto enunciado y su reglamentario 083 de 1976. VIGESIMA QUINTA: GASTOS. Los gastos que se causen en razón del perfeccionamiento y la legalización del presente contrato estarán a cargo única y exclusivamente del CONTRATISTA. VIGESIMA SEXTA: DOMICILIO. Para todos los efectos legales y contractuales el domicilio del presente contrato será la ciudad de Cúcuta. VIGESIMA SEPTIMA: ANEXO AL CONTRATO. Forman parte integrante del presente contrato los siguientes documentos: a) la propuesta del CONTRATISTA de fecha _____ b) La Resolución No. _____ del _____ de _____ de 2012, emanado de la Rectoría de la UNIVERSIDAD, por la cual se adjudica el contrato, c) Los documentos correspondientes al pliego de condiciones según la Licitación Privada No. 17 de 2011. VIGESIMA OCTAVA: RESPONSABILIDAD. Las partes responderán civil y penalmente – si es el caso – por sus actuaciones y/u omisiones en el desarrollo del contrato, de



conformidad con lo dispuesto en los artículos 7 y siguientes del reglamento de contratación de la Universidad Francisco de Paula Santander. VIGESIMA NOVENA: IMPUTACION PRESUPUESTAL. El pago a que se obliga la UNIVERSIDAD por el presente contrato, se hará con el cargo al Rubro _____ del Presupuesto de Gasto de Funcionamiento e Inversión vigencia 2011. TRIGESIMA: LEGISLACION APLICABLE. El presente contrato se rige por las leyes civiles y comerciales pertinentes; e igualmente, en ausencia de normas administrativas, se aplicarán las del Código de Procedimiento Civil. La jurisdicción competente para conocer de las controversias que se susciten con ocasión o desarrollo de este contrato, se resolverán en primera instancia a través de los mecanismos de solución directa previstos en la ley y en caso de no resolverse a través de este medio, se acudirá a la justicia ordinaria. En constancia se firma el presente contrato en Cúcuta, a los ____ días ____ del mes de de dos mil ().

UNIVERSIDAD

EL CONTRATISTA

HECTOR MIGUEL PARRA LOPEZ
Rector
Universidad Francisco de Paula Santander
