



LICITACION PRIVADA No. 10 DE 2012

OBJETO: CONSTRUCCION ESTRUCTURA Y TERMINADOS DEL EDIFICIO DE ARCHIVO GENERAL DE LA UFPS

CRONOGRAMA

APERTURA LICITACIÓN PRIVADA No. 10 DE 2012	09 DE ABRIL DE 2012
INVITACIÓN Y PUBLICACION DEL PLIEGO	10 DE ABRIL DE 2012 PAGINA WEB UFPS. DIRECCION: www.ufps.edu.co
OBSERVACIONES Y ACLARACIONES AL PLIEGO	HASTA LAS 5:00 P.M. DEL 12 DE ABRIL DE 2012 EN RECTORIA UFPS. Correo Electrónico: rectoria@ufps.edu.co
PLAZO PARA RESOLVER OBSERVACIONES	HASTA EL 13 DE ABRIL DE 2012 PAGINA WEB UFPS: www.ufps.edu.co
ENTREGA DE PROPUESTAS	HASTA LAS 4:00 P.M. DEL 19 DE ABRIL DE 2012, EN SECRETARIA GENERAL DE LA UFPS (TERCER PISO, ED. TORRE ADMINISTRATIVA).
EVALUACION DE PROPUESTAS	23 DE ABRIL DE 2012.
PUBLICACION DE RESULTADOS	24 DE ABRIL DE 2012, EN LA PÁGINA WEB DE LA UFPS: www.ufps.edu.co
OBSERVACIONES A LOS RESULTADOS	HASTA LAS 5:00 P.M. DEL 25 DE ABRIL DE 2012, EN RECTORIA DE LA UFPS. rectoria@ufps.edu.co
PLAZO PARA RESOLVER OBSERVACIONES	HASTA LAS 5:00 P.M. DEL 26 DE ABRIL DE 2012, EN PAGINA WEB (www.ufps.edu.co)
ADJUDICACION	30 DE ABRIL DE 2012
SUSCRIPCION DEL CONTRATO	HASTA 14 DE MAYO DE 2012



LICITACION PRIVADA No. 10

CONSTRUCCION ESTRUCTURA Y TERMINADOS DEL EDIFICIO DE ARCHIVO GENERAL DE LA UFPS

PLIEGO DE CONDICIONES

OBJETO DEL CONTRATO: Construcción de Columnas, tres placas de entrepiso y terminados del edificio de Archivo general por el sistema de precios unitarios fijos.

1. CONDICIONES GENERALES: La Licitación Privada No 10 de 2012 y el contrato que se firme en desarrollo de la misma, están sujetas a las normas de derecho privado según lo establece el Capítulo VI del Título III de la Ley 30 de 1992 y Los acuerdos 077 y 099 de 1997 (Estatuto de Contratación de la Universidad Francisco de Paula Santander.) Con la sola presentación de la propuesta el oferente declarará expresamente que no se encuentra incurso en causal de impedimento para contratar con la Universidad.

2. LOS REQUISITOS Y CALIDADES DEL PARTICIPANTE: Los requisitos para participar serán los siguientes:

- A) Haber sido invitado a participar por la Universidad Francisco de Paula Santander.
- B) Estar inscrito en la Cámara de Comercio y/o Registro único de proponente con un K de contratación igual o superior a Mil (1000) S.M.L.V.
- C) No estar incurso en ninguna de las inhabilidades e incompatibilidades establecidas en el Acuerdo 077 de Septiembre 05 DE 1997: Reglamento de Contratación de la Universidad Francisco de Paula Santander, descritas en el artículo No. 9 que dice:

1. Están inhabilitados para presentar propuestas y celebrar contratos con la Universidad Francisco de Paula Santander, sede Cúcuta:

- a. Las personas que se hallen inhabilitadas para contratar, según la constitución y las leyes.
- b. Quienes estando inhabilitados presentaron propuestas o celebraron los contratos de que trata el literal anterior.
- c. Quienes dieron lugar a la declaratoria de caducidad.
- d. Quienes en sentencia judicial hayan sido condenados a la pena accesoria de interdicción de derechos y funciones públicas, y quienes hayan sido sancionados disciplinariamente con destitución.
- e. Quienes sin justa causa se abstengan de suscribir el contrato adjudicado.
- f. Los servidores públicos.
- g. Quienes sean cónyuges o compañeros permanentes, y quienes se encuentren dentro del segundo grado de consanguinidad, o segundo de afinidad, con cualquier otra

- persona que formalmente haya presentado propuesta para una misma licitación o concurso.
- h. Las sociedades distintas de las anónimas abiertas, en las cuales el representante legal, o cualquiera de sus socios, tenga parentesco o en su segundo grado de consanguinidad, o afinidad, con el representante legal o con cualquiera de los socios de una sociedad que formalmente haya presentado propuesta para una misma licitación o concurso,
 - i. Los socios de sociedades de personas a las cuales se haya declarado la caducidad, así como las sociedades de personas de las que formen parte con posterioridad a dicha declaratoria.

2. Tampoco podrán participar en licitaciones o concursos, ni celebrar contratos con la Universidad Francisco de Paula Santander sede Cúcuta:

- a. Quienes fueron miembros del Consejo Superior Universitario o servidores públicos de la Universidad. Esta incompatibilidad sólo comprende a quienes desempeñaron funciones en el nivel directivo y se extiende por término de un (1) año, contado a partir de la fecha del retiro.
- b. Las personas que tengan vínculos de parentesco hasta el segundo grado de consanguinidad, segundo de afinidad, o primero civil con los servidores públicos de nivel directivo, con los miembros del Consejo Superior Universitario, o con las personas que ejerzan el control interno o fiscal de la Universidad.
- c. El cónyuge, compañero o compañera del servidor público en el nivel directivo, o de un miembro del Consejo Superior Universitario, o quien ejerza funciones de Control Interno o control fiscal.
- d. Los miembros del Consejo Superior Universitario.

PARAGRAFO 1: Las inhabilidades a que se refieren los literales c), d), e), e) i), del ordinal 1, se extenderán por un término de cinco (5) años contados a partir de la fecha de la ejecutoria del auto que declaró la caducidad de la sentencia que impuso la pena o en acto que dispuso la destitución. Las previstas en los literales b) y e) del ordinal 1, se extenderán por un término de cinco (5) años contados a partir de la fecha de ocurrencia del hecho, de la participación en la licitación o concurso, o de la celebración del contrato, o de la expiración del plazo para su firma.

PARAGRAFO 2: De conformidad con lo prescrito en el Artículo 127 de la Constitución Política, ningún funcionario de la Planta de la Universidad Francisco de Paula Santander, sede Cúcuta, podrá celebrar por sí o por interpuesta persona, o en representación del otro, contrato alguno con la institución.

PARAGRAFO 3: En todo contrato, así sea causado o sin formalidades plenas, el contratista deberá afirmar bajo juramento, el cual se entiende prestado con la firma del

mismo, que no se encuentra incurso en ninguna de las inhabilidades e incompatibilidades señaladas en el presente Reglamento, la Constitución o la Ley.

PARAGRAFO 4: Para los efectos previstos en el Reglamento, debe entenderse por sociedades anónimas abiertas las que reúnan las siguientes condiciones contenidas en el Decreto 679 de 1994 y demás disposiciones que lo modifiquen, complementen o sustituyan:

1. Tener más de trescientos accionistas.
2. Que ninguna persona sea titular de más del treinta por ciento (30%) de las acciones en circulación.
3. Que sus acciones estén inscritas en una bolsa de valores.

Corresponderá al revisor fiscal de la respectiva sociedad certificada que la misma tiene el carácter de anónima abierta.

PARAGRAFO 5: Sólo para los efectos de este reglamento se consideran directivos de la Universidad Francisco de Paula Santander, sede Cúcuta: El Rector, Los Vicerrectores, el Secretario General y los Decanos de Facultad.

3. REGULACION TECNICA: La regulación técnica, base para la contratación, está contemplada en las especificaciones técnicas detalladas en el presente pliego.

4. DERECHOS Y OBLIGACIONES DE LAS PARTES: Contenido en la Minuta de Contrato de Obra (Anexo 4).

5. PRESUPUESTO OFICIAL: MIL CIENTO TRECE MILLONES TRESCIENTOS VEINTINUEVE MIL CIENTO CINCUENTA Y DOS PESOS M/CTE (\$1`113.329.152, oo)

6. SANCIONES POR INCUMPLIMIENTO. Contenido en la Minuta de Contrato de Obra (Anexo 4).

7. REQUISITOS PARA PARTICIPAR

Podrán participar las personas naturales o jurídicas que se encuentren inscritas en el Registro Único de Proponentes, calificadas y clasificadas así:

Actividad: 01
Especialidad 04
Grupo: 01

8. NÚMERO MÍNIMO DE PROPUESTAS

El número mínimo de propuestas para adelantar el proceso de adjudicación es de una (1) propuesta.

9. DOCUMENTACION A ENTREGAR:

1. Original de la invitación
2. Carta de Presentación de oferta, suscrita por la Persona Natural o el representante Legal de la empresa participante. (Anexo 1)
3. Fotocopia legible de la Cédula de Ciudadanía del proponente o representante legal en el caso de personas jurídicas
4. ORIGINAL del Certificado de Registro Único de Proponentes en la Cámara de Comercio, que se encuentre vigente a la fecha límite de entrega de propuestas con fecha de expedición no anterior a 30 días. (APLICA PARA PERSONAS NATURALES).
5. ORIGINAL del Certificado de Existencia y Representación Legal expedido por la Cámara de comercio, que se encuentre vigente a la fecha de entrega de propuestas. (APLICA PARA PERSONAS JURIDICAS).
6. Registro Único Tributario expedido por la DIAN.
7. Certificado de inscripción en el Registro Único de Proponentes, con la siguiente calificación y clasificación
 - a. Actividad: 01
 - b. Especialidad 04
 - c. Grupo: 01
8. FOTOCOPIA de máximo seis (06) Certificados de Cumplimiento de contratos (debidamente soportados) y que tengan que ver estrictamente con el objeto de la presente Licitación (soporte no relacionado se excluye), o en su defecto fotocopias de actas de liquidación de dichos contratos.

Las certificaciones deberán contener mínimo los siguientes datos:

- Razón social o nombre de la empresa contratante.
 - Objeto del contrato
 - Valor de contrato (incluye adicionales si los hay)
 - Valor ejecutado
 - Duración del Contrato (fecha de iniciación y terminación)
 - Dirección y Teléfono del Contratante
 - Cumplimiento
9. Formato de Propuesta Económica (Anexo 3).
 10. Análisis de Precios Unitarios.
 11. Cronograma de Actividades e inversión por semanas.

12. ORIGINAL de la Póliza de Seriedad de la Oferta a favor de Entidades Estatales, suscrita y firmada por el proponente y con el lleno de los siguientes requisitos:
 - a. BENEFICIARIO: UNIVERSIDAD FRANCISCO DE PAULA SANTANDER
 - b. AFIANZADO: El oferente
 - c. VIGENCIA: Desde el día estipulado para la entrega de la propuesta hasta la fecha señalada para la adjudicación y dos (02) meses más.
 - d. VALOR ASEGURADO: Diez por ciento (10%) del valor del presupuesto asignado para esta contratación.
13. Análisis de Administración, Imprevistos y Utilidades.
14. Organigrama administrativo y operativo de la obra.
15. Afiliación al sistema de seguridad social.
16. Balance general, Estado de Resultados con corte a 31 de dic. De 2011, Fotocopia de Tarjeta Profesional del Contador público y/o Revisor Fiscal y Antecedentes Disciplinarios expedida por la Junta Central de contadores.
17. Certificación con la cual acredite el cumplimiento de las obligaciones señaladas en el artículo 50 de la Ley 789 de 2002 y demás disposiciones sobre la materia (APORTES PARAFISCALES); suscrita por el Revisor Fiscal si se trata de una **PERSONA JURÍDICA** que debe tener revisoría fiscal conforme a la ley o por el representante legal del proponente, si no requiere revisor fiscal.
 - a. Para el caso de las **PERSONAS NATURALES**, éstas deberán manifestar, bajo la gravedad del juramento, si tienen empleados a su cargo, evento en el cual la certificación debe mencionar que se encuentran a paz y salvo por concepto de aportes a la seguridad social integral (salud, pensión y riesgos profesionales) y parafiscales (cajas de compensación familiar, SENA e ICBF) y que ha cumplido con dichas obligaciones durante los últimos seis meses anteriores a la presentación de la oferta.
 - b. Ahora bien, si la **PERSONA NATURAL NO TIENE EMPLEADOS A SU CARGO**, deberá manifestar dicha circunstancia bajo la gravedad del juramento, y certificar que se encuentra personalmente a paz y salvo por concepto de sus aportes a la seguridad social en salud y pensiones y que ha cumplido con dichas obligaciones.

NOTA ACLARATORIA:

El Certificado de Antecedentes Judiciales, al igual que los antecedentes fiscales expedidos por la Contraloría y la Procuraduría se verificarán durante el estudio de evaluación de la propuesta, cualquier inhabilidad reportada por la entidad dará como causa la descalificación de la propuesta.

Los representantes legales de las empresas deberán estar inscritos como personas jurídicas en representación de la empresa y como personas naturales.

10. EVALUACION FINANCIERA:

Se verificará la información y documentación financiera y tributaria allegada con la respectiva propuesta y determinará el índice de liquidez, el nivel de endeudamiento y el capital de trabajo de cada oferente.

Los proponentes deberán anexar a su oferta la siguiente información:

Balance General, con corte a 31 de diciembre de 2011 y Estado de Resultados, período comprendido del 1º. de enero al 31 de diciembre de 2011.

PARA REALIZAR LA EVALUACIÓN FINANCIERA CON EL PROPÓSITO DE HABILITAR O NO LAS PROPUESTAS PRESENTADA SE APLICARAN LAS SIGUIENTES FORMULAS:

Para determinar el **Índice de Liquidez** se tendrá en cuenta:

$$\text{Indicé de Liquidez} = \frac{\text{Activo Corriente}}{\text{Pasivo Corriente}}$$

Para determinar el **Nivel de Endeudamiento** se aplicará:

$$\text{Nivel de Endeudamiento} = \frac{\text{Pasivo Total}}{\text{Activo Total}} * 100$$

Para determinar el **Capital de trabajo** se aplicará:

$$\text{Capital de trabajo} = \text{Activo Corriente} - \text{Pasivo corriente}$$

En el caso que el proponente tenga aprobado Créditos de libre destino con Entidades Bancarias se deberá anexar la respectiva certificación, dicho valor se sumara al Resultado de la formula anterior.

Una vez calculado el Índice de Liquidez, el Nivel de Endeudamiento y el capital de trabajo, se habilitaran las propuestas financieramente de acuerdo a las siguientes tablas:

ÍNDICE DE LIQUIDEZ (PFL)

DESCRIPCIÓN	
Si el Índice de Liquidez es menor o igual que dos (2)	NO ADMISIBLE
Si el Índice de Liquidez es mayor que dos (2)	ADMISIBLE

NIVEL DE ENDEUDAMIENTO (PFE)

DESCRIPCIÓN	
Si el Nivel de Endeudamiento es mayor que cincuenta (50%)	NO ADMISIBLE
Si el Nivel de Endeudamiento es menor o igual que cincuenta (50%)	ADMISIBLE

CAPITAL DE TRABAJO (CT)

DESCRIPCIÓN	
Si el capital de trabajo es mayor que el 10% del valor del presupuesto oficial	ADMISIBLE
Si el capital de trabajo es menor o igual que el 10% del valor del presupuesto oficial	NO ADMISIBLE

11. FACTORES DE EVALUACION: Para el análisis de las propuestas y su calificación solo se tendrán en cuenta aquellas que hayan cumplido con todos los requisitos legales y anexado los documentos exigidos en el numeral 09 y conforme a la evaluación jurídica.

La U.F.P.S. efectuará el análisis y evaluación de las propuestas y seleccionará en forma objetiva la propuesta más conveniente para sus intereses teniendo en cuenta los siguientes parámetros:

- a) PRECIO: 70 PUNTOS
 - b) EXPERIENCIA: 20 PUNTOS
 - c) ORGANIZACIÓN: 10 PUNTOS
- 100 PUNTOS

Especificaciones Generales.

1) Precio: 70 Puntos.

Los proponentes deberán incluir los precios unitarios de todos los ítems de la lista de cantidades de obra (incluyendo los costos de materiales, mano de obra en trabajo diurno, nocturno y días feriados, herramientas y todos los demás costos inherentes al cumplimiento satisfactorio del contrato), aproximados al peso siguiente. Deberán indicar también los valores que resulten de multiplicar las cantidades de obra por los precios unitarios; estos precios quedarán consignados en el contrato que se celebre con el proponente favorecido.

En caso de discrepancia entre los precios unitarios y los precios totales incluidos en el formulario de la propuesta, se hará la corrección aritmética tomando como base el valor del análisis de precios unitarios

Una vez corregidas las propuestas se descartarán aquellas que se encuentren el 5% por encima y el 10% por debajo del presupuesto oficial

1. Con las propuestas hábiles y una vez efectuadas las correcciones aritméticas, se calculará un promedio inicial aplicando la siguiente fórmula:

$$PI = \frac{\left[\frac{\sum Pi}{N} + Po \right]}{2}$$

Donde:

PI = presupuesto promedio inicial

Po = presupuesto oficial

Pi = valor propuesta individual

N = número inicial de propuestas

Las propuestas que se encuentren el 5% por encima y el 5% por debajo del presupuesto promedio inicial serán descartadas.

2. Con las propuestas que queden dentro de los límites anteriores se calculará un presupuesto promedio final

$$PF = \frac{(\sum P_i + P_o)}{(N1 + 1)}$$

Donde:

PF = Presupuesto promedio final

N1 = Número de propuestas válidas después del promedio inicial

Las propuestas que se encuentren el 2% por encima y el 2% por debajo del presupuesto promedio final serán descartadas.

A las propuestas que queden dentro de los límites se les asignará puntaje así:

70 Puntos a la de menor precio, la cual se tomará como valor base B y a las restantes se les asignará puntaje aplicando la siguiente fórmula:

$$PV = 70 - \left[\frac{|P_i - B|}{B} \right] \times 700$$

Donde:

PV= puntaje por precio para propuestas

B = Valor Base

El puntaje final se calculará con aproximación a dos cifras decimales.

2) Experiencia: 20 puntos.

Se asignaran 20 puntos, teniendo en cuenta los contratos ejecutados que se relacionen en el (Anexo 3). Relacionar como mínimo seis (6) contratos.

Los objetos de los contratos que se relacionen, deben haber sido de Construcción o de características iguales o similares a los requeridos en el presente proceso de selección.

Los puntos se adjudicaran a razón de cuatro (4) puntos por cada contrato que sea igual o superior al presupuesto oficial de la presente licitación, tres (3) por cada contrato que sea

mayor o igual que el 50% del presupuesto oficial de la presente licitación y menor que el 100% del presupuesto oficial de la presente licitación y dos (2) puntos por cada contrato menor al 50% del presupuesto oficial de la presente licitación

El puntaje se asignará de la siguiente manera:

20 puntos: Para la propuesta que más puntos acumule en Experiencia.

10 puntos: Para la propuesta que presente el segundo lugar en puntos acumulados por Experiencia.

0 puntos: Para la propuesta más bajo puntaje obtenga en Experiencia.

3) Organización: 10 puntos.

Se refiere al organigrama operativo y organigrama administrativo propuesto para la construcción de la obra de la referencia.

El puntaje se asignará de la siguiente manera:

10 puntos: para la propuesta o propuestas que presenten el Organigrama operativo y el Organigrama administrativo de la obra

0 puntos: para las propuestas que no presenten los organigramas.

SE ADJUDICARA A LA PROPUESTA QUE OBTENGA EL MAYOR PUNTAJE.

12. FACTORES DE DESEMPATE

Para la selección, la Universidad cotejará los diferentes ofrecimientos recibidos con los estudios de las personas u organismos consultores o asesores, cuando hayan sido designados para ello. En igualdad de condiciones, deberá preferirse la propuesta que ofrezca menor precio; en igualdad de precios, la que contemple mejores condiciones globalmente consideradas; y en igualdad de precios y condiciones, se tendrá en cuenta la experiencia y cumplimiento en contratos anteriores

13. DECLARATORIA DESIERTA DE LA LICITACIÓN

Se procederá exclusivamente por motivos o causas que impidan la escogencia objetiva de la propuesta más favorable a la Universidad.

14. ADJUDICACIÓN DEL CONTRATO

La Universidad decidirá sobre la LICITACIÓN PRIVADA No. 10 de 2012 dentro de las fechas establecidas en el cronograma. La adjudicación será competencia del señor Rector, teniendo en cuenta la evaluación que sea realizada por quienes sean designados para ello.

El nombre del proponente favorecido y el resultado de la licitación, se publicará en la página Web de la Universidad

El proponente favorecido con la adjudicación quedará obligado a suscribir el contrato respectivo dentro de los diez (10) días hábiles siguientes a la publicación de resultados.

El contrato deberá ser firmado por la persona competente que hizo la oferta o por el representante legal, cuando se trate de personas jurídicas. Si el oferente favorecido no firmare el contrato dentro de los plazos señalados, la Universidad queda facultada para adjudicar a la persona jurídica que haya obtenido el segundo mejor puntaje.

El proponente adjudicatario de la presente LICITACIÓN PRIVADA No. 10 de 2012 que suscriba el respectivo contrato, dentro de los diez (10) días hábiles siguientes al recibo del mismo, deberá constituir a favor de LA UNIVERSIDAD la garantía única de cumplimiento otorgada a través de una Compañía de Seguros o Entidad Financiera de Colombia cuya póliza matriz esté aprobada por la Superintendencia Financiera que ampare: a) DE CUMPLIMIENTO, el cual garantizará el cumplimiento del contrato, tendrá una suma asegurada del 30% del valor del contrato y una vigencia igual a la duración del contrato y cinco (5) meses más. b) DE CORRECTO MANEJO E INVERSIÓN DEL ANTICIPO, que cubra el 100% del valor del anticipo, con una vigencia igual a la duración del contrato y cinco (5) meses más. c) DE PAGO DE SALARIOS Y PRESTACIONES SOCIALES LEGALES E INDEMNIZACIONES, que cubra el cumplimiento y pago de todas las obligaciones laborales contraídas o que contraiga el CONTRATISTA con los trabajadores por él asignados a la ejecución de la obra, con una suma asegurada equivalente al 10% del valor del contrato. Este amparo deberá estar vigente durante la duración del contrato y tres (3) años más a partir de su terminación. d) DE ESTABILIDAD DE LA OBRA. El CONTRATISTA deberá constituir una póliza de estabilidad de la obra, y de reemplazo o reparación de ésta o de una parte de ella por defectos encontrados después de haber sido recibida, con una vigencia de cinco (5) años contados a partir de la fecha de entrega de la obra y por una cuantía equivalente al veinte por ciento (20%) del valor definitivo de la obra objeto del contrato. Será requisito indispensable para la liquidación del contrato, la aprobación previa de esta póliza. e) DE RESPONSABILIDAD CIVIL EXTRA CONTRACTUAL. Con objeto de protegerse contra reclamaciones por daños y perjuicios, lesiones personales, muerte y daño contra la propiedad, que pueda surgir por causa de la obra ejecutada por el CONTRATISTA, sus empleados, directores o asociados y subcontratistas, el CONTRATISTA deberá mantener vigente un amparo de responsabilidad

civil extracontractual por tales conceptos, que cubra el 30% del valor del contrato y deberá constituirse por el término de duración del contrato y un (1) año más.

Las garantías deberán ser expedidas por compañías de seguros o bancarias, cuyas pólizas matrices estén aprobadas por la Superintendencia Bancaria, y estarán sometidas a su aprobación por parte de la Universidad.

16. PERFECCIONAMIENTO DEL CONTRATO

El contrato resultante de la presente Licitación Pública se perfeccionará cuando se logra acuerdo sobre el objeto de la contraprestación y éste se suscriba por los intervinientes. Para su legalización y posterior ejecución se requerirá:

- a) La constitución y aprobación de las Garantías.
- b) La publicación en la Gaceta del Departamento Norte de Santander.
- c) La existencia del Registro Presupuestal.

Los contratos de la Universidad son intuito personas, y en consecuencia, una vez celebrados no pueden cederse sin previa autorización escrita de la Universidad.

17. UTILIZACIÓN DE MECANISMOS DE SOLUCIÓN DIRECTA EN LAS CONTROVERSIAS CONTRACTUALES

La Universidad y los contratistas buscarán solucionar en forma ágil, rápida y directa las diferencias y discrepancias surgidas de la actividad contractual; para tal efecto al surgir las diferencias acudirán al empleo de los mecanismos de solución de controversias contractuales, y a la conciliación, a la amigable composición y a la transacción.

18. CONDICIONES Y FORMA DE CUMPLIMIENTO DEL CONTRATO.

Contenidas en la minuta del contrato de obra (Anexo 4).

19. CONDICIONES Y FORMA DE PAGO.

La Universidad pagará al contratista el valor pactado, así: El 50% una vez se legalice el contrato y se suscriba el Acta de Inicio del Contrato a título de Anticipó y como parte del valor. El resto, mediante actas parciales y un monto mínimo del 10% en el Acta Final y de Liquidación del presente contrato.

20. EL TIEMPO: Máximo de ejecución de la obra es de 210 días calendario.

21. Las propuestas no deben incluir IVA.



La Universidad se reserva el derecho de exigir algún otro documento que considere necesario para la evaluación de la propuesta.

No se evaluarán propuestas que no presentan la documentación completa.

La presentación de la propuesta por parte del participante será evidencia de que este ha examinado completamente los términos de referencia, que ha obtenido aclaraciones satisfactorias sobre cualquier punto incierto o dudoso y que ha aceptado que todos los documentos están completos y que son compatibles y adecuados.

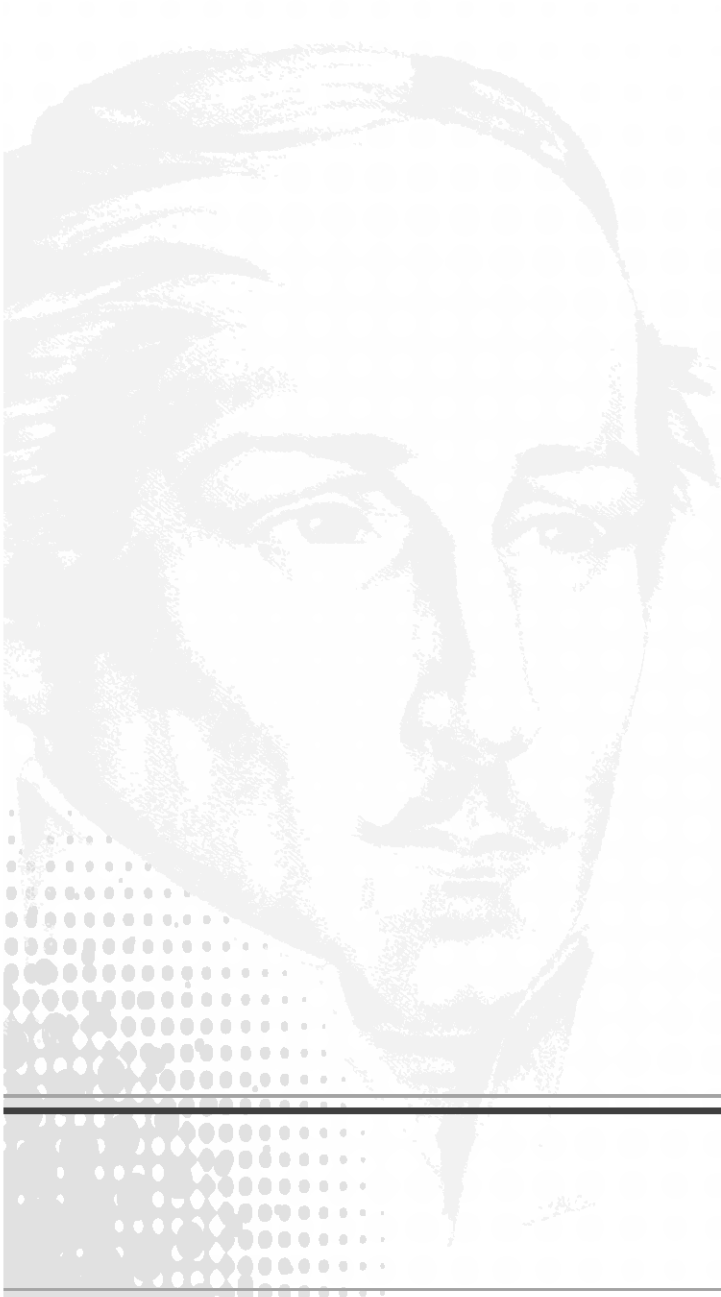



ESPECIFICACIONES TECNICAS DE CONSTRUCCION

CONSTRUCCION ESTRUCTURA Y TERMINADOS DEL EDIFICIO DE ARCHIVO GENERAL DE LA UFPS

OBJETO DEL CONTRATO: Construcción de Columnas, tres placas de entrepiso y terminados del edificio de Archivo general por el sistema de precios unitarios fijos.

El proyecto consta de un edificio de 3 pisos. En esta construcción se pretende habilitar el primer como oficinas, y archivo de doble altura, Segundo piso archivo y Tercer piso Archivo .

El proyecto consta de planos:

Planos Arquitectónicos:

- (1) Planta de 1,2 y 3 Piso
- (2) Fachadas
- (3) Cortes

Planos Estructurales:

- (4) Planos de cimentación y 1era placa
- (5) Planos de segunda placa y Cubierta

Planos Arquitectónicos: (1) Plantas de primer, segundo y tercer piso

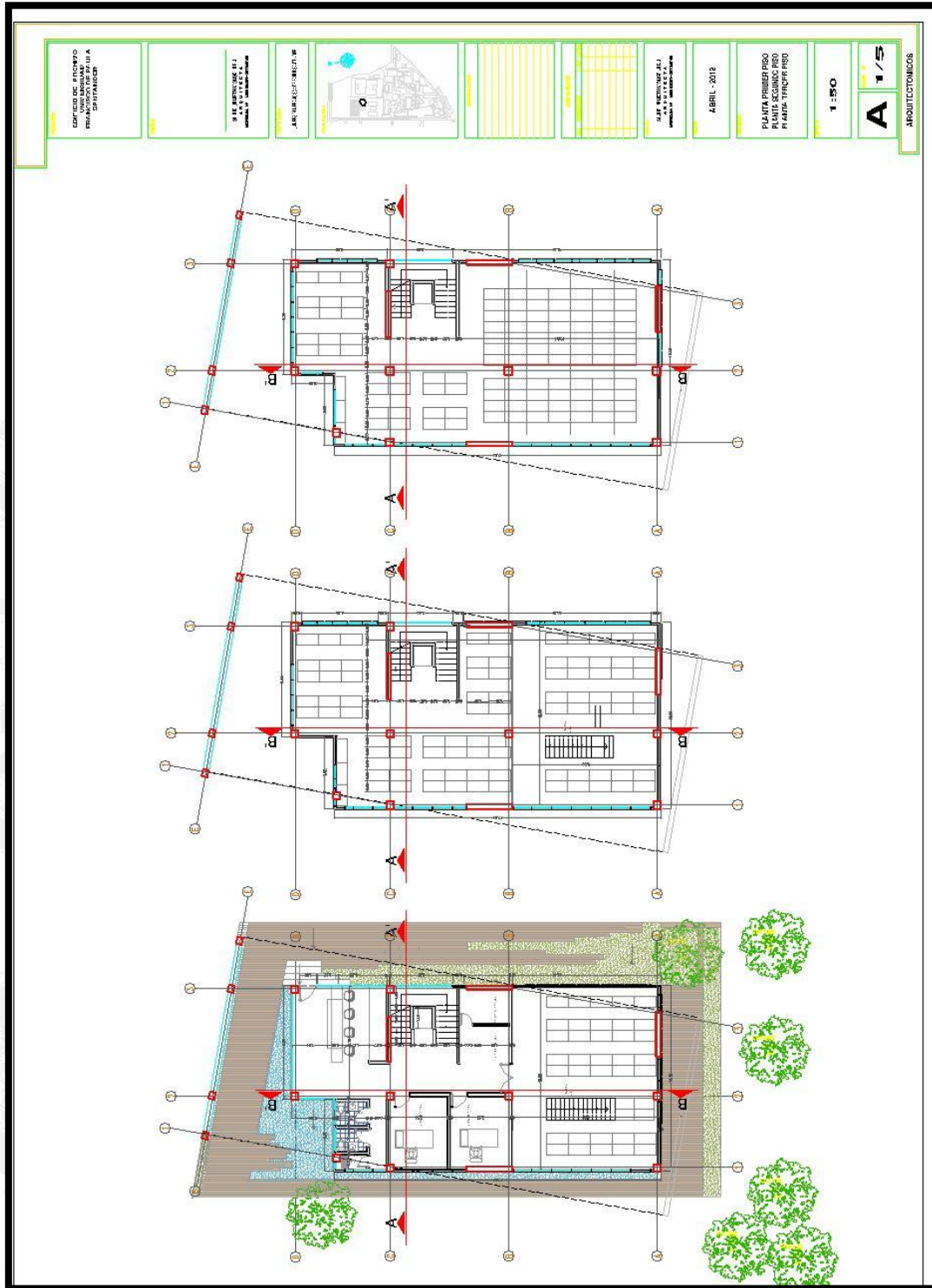

Planos Arquitectónicos: (2) Fachadas

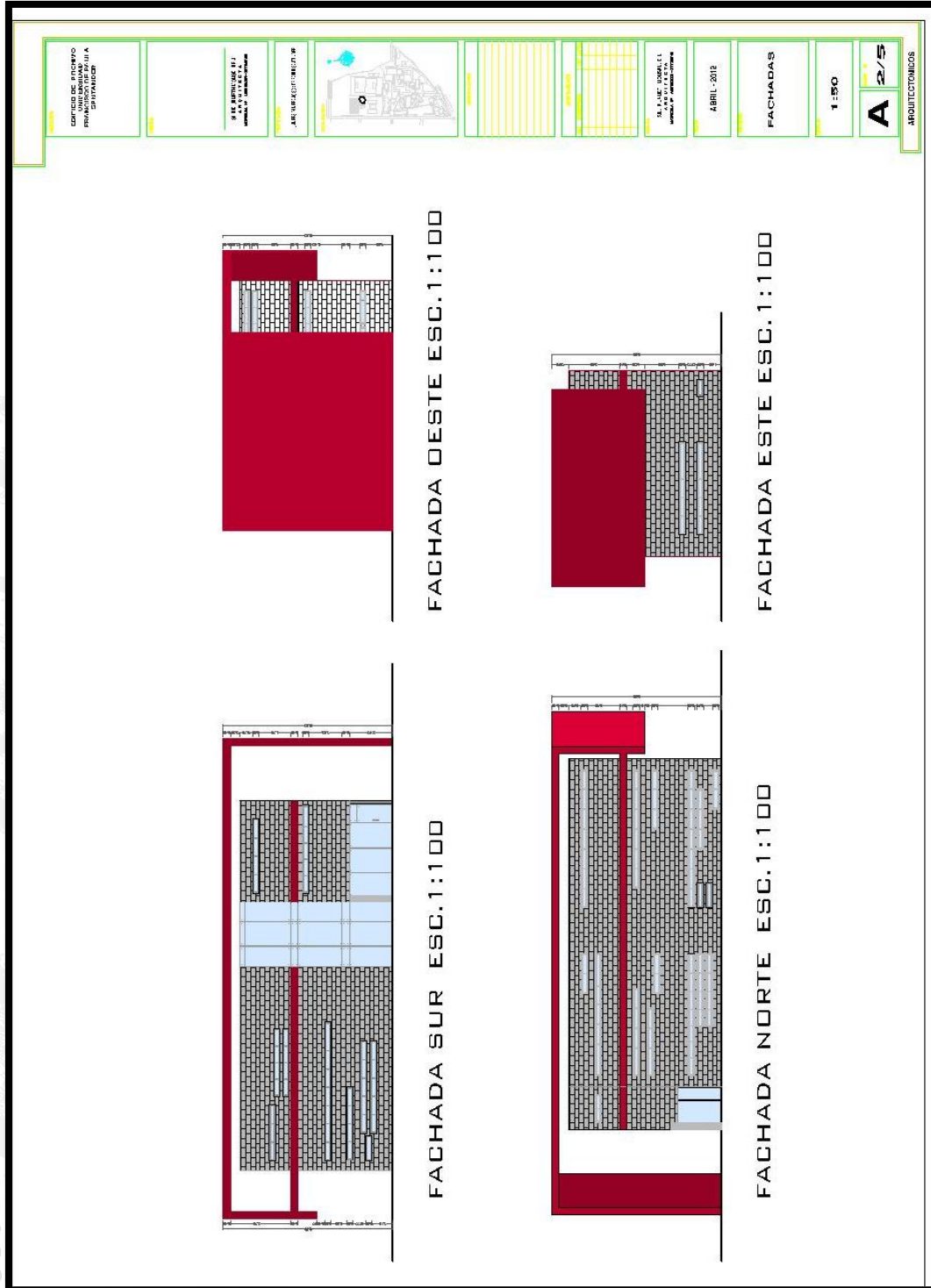

Planos Arquitectónicos: (3) Cortes



Planos Estructurales: (4) Plantas primer y segundo piso

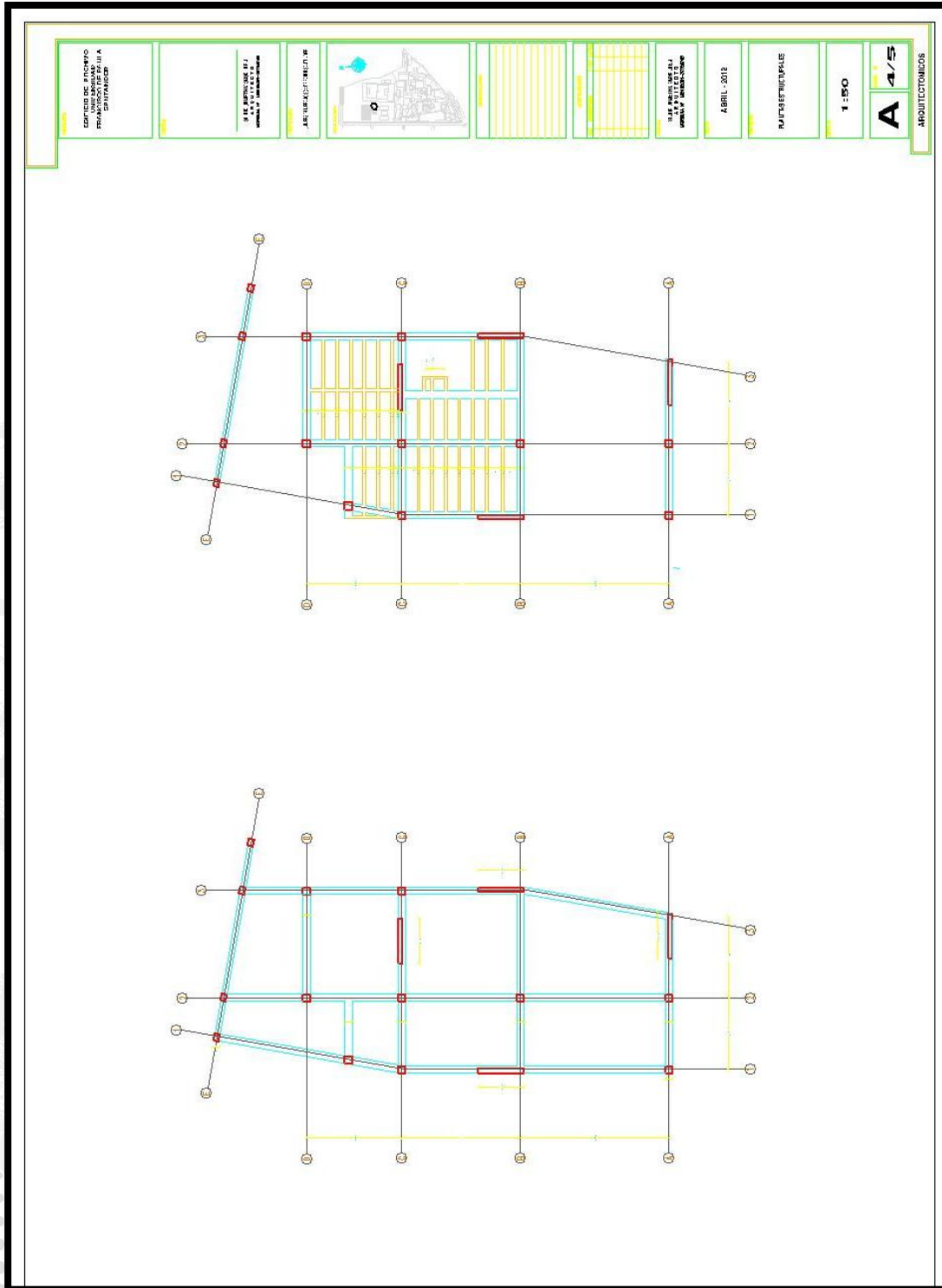

Planos Estructurales: (5) Planta tercer piso y cubierta

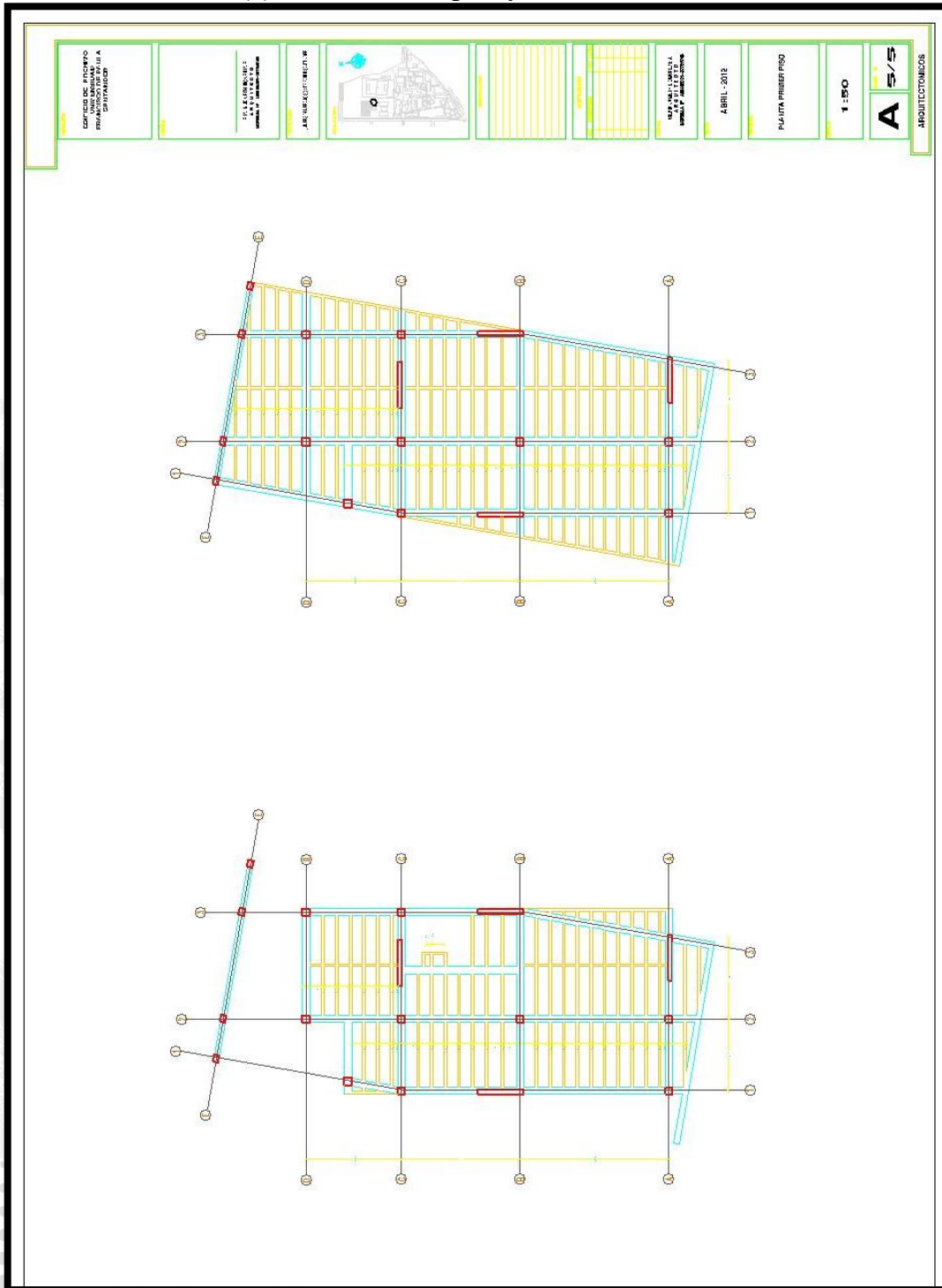

CONSTRUCCION ESTRUCTURA Y TERMINADOS DEL EDIFICIO DE ARCHIVO GENERAL DE LA UFPS

CONSIDERACIONES GENERALES

La estructura del edificio de Archivo, fue diseñada en concreto reforzado, siguiendo las disposiciones de la norma Sismo – Resistente de 2010 (NSR-10), por lo tanto las prácticas constructivas a emplear en su desarrollo deberán estar en todo de acuerdo con tales disposiciones, en especial en lo relacionado con el corte, figuración y colocación del refuerzo, la disposición y dimensiones de las formaletas y la dosificación, mezclado, transporte, colocación, compactación y terminación del concreto.

Se mencionan a continuación los aspectos particulares de cada actividad o elemento constructivo que se consideran de mayor importancia.

1. PRELIMINARES

1.1 LOCALIZACION Y REPLANTEO

Descripción de la actividad

Corresponden a este ítem las actividades de localización en sitio de los cimientos y el replanteo de la mampostería sobre la placa.

Para el desarrollo de esta actividad el contratista debe disponer de: estacas, varas, tablas, puntillas, pintura, y otros elementos que permitan realizar una ubicación exacta del proyecto en sitio. Se debe contar con personal calificado que permita una correcta ubicación del proyecto.

Materiales

Se debe disponer de estacas, tablillas, listones, puntilla, pintura, hilos de nylon o sintéticos de manera que se puedan fijar los puentes de construcción y en ellos los ejes y los niveles de la edificación.

Unidad de medida y pago

La unidad de medida será el (M2), correspondiente al área de construcción.

1.2 CAMPAMENTO DE 24 M2 EN LADRILLO

Descripción y procedimiento de la actividad

Ejecución de construcciones provisionales para manejo administrativo y operativo de la obra. Servicios sanitarios, para personal administrativo y de obra, depósito de materiales y equipos, cuartos para trabajadores y subcontratistas.

El área para campamento y baños será de 24m². Áreas superiores serán por cuenta y riesgo del Constructor

- Estudiar localización de instalaciones y distribución de espacios.
- Prever áreas de futura excavación y construcción.
- Estudiar alternativas de construcción.
- Aprobar localización y distribución.
- Localizar y replantear en terreno.
- Ejecutar construcción, incluyendo instalaciones y placa de piso en caso de ser requerida.
- Asear y habilitar.

Materiales y Equipo

- Alternativas de campamentos en mampostería.
- Alternativas de campamentos en madera.
- Alternativas de campamentos en metal.
- Alternativas de campamentos móviles
- Recebo para sub-base compactada bajo placa de contrapiso.
- Concreto de 2500 PSI para placa de contrapiso reforzada y con espesor mínimo de 0.08 m en caso de ser requerida.
- Materiales para instalaciones hidráulicas y sanitarias.
- Materiales para instalaciones eléctricas y telefónicas.
- Aparatos sanitarios para baños.

Equipo

- Herramienta menor para excavaciones.
- Herramienta menor para albañilería.
- Herramienta para instalaciones hidrosanitarias.
- Herramienta para instalaciones eléctricas y telefónicas.

Unidad de medida y pago

Se medirá y pagará por unidad (UND) debidamente ejecutados y recibidos a satisfacción por la Interventoría.

1.3 CERRAMIENTO EN POLISOMBRA

Descripción de la actividad

Corresponden a este ítem los trabajos de cerramiento del área de Construcción.

Para el desarrollo de la actividad se debe demarcar una zona paralela al área de trabajo y que se encuentre retirada al menos 3 metros, de modo que se permita la circulación del

personal, del equipo manual y la herramienta menor sin entorpecer las actividades que se desarrollen internamente.

El cerramiento se debe hacer con vara redonda, tela de fibra sintética de color verde o blanco, que permita la visual de afuera hacia el interior. Las varas deben estar separadas a una longitud máxima de 3 m. La tela debe tener una altura de 2 m y se fijarán a las varas de forma segura de manera que resista la acción del viento.

Materiales

Se debe disponer de con vara redonda, tela de fibra sintética, tablillas de madera para fijación de la tela y puntillas.

Unidad de medida y pago

La unidad de medida será el ML, correspondiente a la longitud de cerramiento efectuado por el contratista.

1.4 ACOMETIDA ELECTRICA PROVISIONAL

Descripción y procedimiento de la actividad

Ejecución de construcciones provisionales para manejo y realización operativa de la obra..

- Estudiar localización de instalaciones y distribución de espacios.
- Prever áreas de futura excavación y construcción.
- Estudiar alternativas de construcción.
- Aprobar localización y distribución.
- Localizar y replantear en terreno.
- Ejecutar construcción, incluyendo instalaciones y placa de piso en caso de ser requerida.
- Asear y habilitar.

Materiales y Equipo

- Recebo para sub-base compactada bajo placa de contrapiso.
- Concreto de 2500 PSI para placa de contrapiso reforzada y con espesor mínimo de 0.08 m en caso de ser requerida.
- Materiales para instalaciones hidráulicas y sanitarias.
- Materiales para instalaciones eléctricas y telefónicas.
- Aparatos sanitarios para baños.

Equipo

- Herramienta menor para excavaciones.
- Herramienta menor para albañilería.
- Herramienta para instalaciones hidrosanitarias.

- Herramienta para instalaciones eléctricas y telefónicas.

Unidad de medida y pago

Se medirá y pagará por unidad (GL) debidamente ejecutados y recibidos a satisfacción por la Interventoría.

1.5 ACOMETIDA HIDROSANITARIA PROVISIONAL

Descripción y procedimiento de la actividad

Ejecución de construcciones provisionales para manejo y realización operativa de la obra..

- Estudiar localización de instalaciones y distribución de espacios.
- Prever áreas de futura excavación y construcción.
- Estudiar alternativas de construcción.
- Aprobar localización y distribución.
- Localizar y replantar en terreno.
- Ejecutar construcción, incluyendo instalaciones y placa de piso en caso de ser requerida.
- Asear y habilitar.

Materiales y Equipo

- Recebo para sub-base compactada bajo placa de contrapiso.
- Concreto de 2500 PSI para placa de contrapiso reforzada y con espesor mínimo de 0.08 m en caso de ser requerida.
- Materiales para instalaciones hidráulicas y sanitarias.
- Materiales para instalaciones eléctricas y telefónicas.
- Aparatos sanitarios para baños.

Equipo

- Herramienta menor para excavaciones.
- Herramienta menor para albañilería.
- Herramienta para instalaciones hidrosanitarias.
- Herramienta para instalaciones eléctricas y telefónicas.

Unidad de medida y pago

Se medirá y pagará por unidad (GL) debidamente ejecutados y recibidos a satisfacción por la Interventoría.

1.6 EXCAVACION MANUAL

Descripción y procedimiento de la actividad

Movimiento de tierras en volúmenes pequeños y a poca profundidad, necesarios para la ejecución de cimientos en concreto ciclópeo, vigas de amarre, vigas de rigidez y otros. Por

regla general, se realizan donde no es posible realizarlo por medios mecánicos. Incluye el corte, carga y retiro de sobrantes.

- Consultar y verificar recomendaciones del Estudio de Suelos.
- Consultar y verificar procesos constructivos del Proyecto Estructural.
- Corroborar la conveniencia de realizar la excavación por medios manuales.
- Verificar niveles y dimensiones expresados en los Planos Estructurales.
- Realizar cortes verticales para excavaciones a poca profundidad, sobre terrenos firmes ó sobre materiales de relleno, evitando el uso de entibados.
- Realizar cortes inclinados y por trincheras para mayores profundidades y sobre terrenos menos firmes, evitando el uso de entibados.
- Utilizar entibados para terrenos inestables ó fangosos ó en terrenos firmes cuando las excavaciones tengan profundidades mayores a un metro y se quieran evitar los taludes.
- Depositar la tierra proveniente de las excavaciones mínimo a un metro del borde de la excavación.
- Determinar mediante autorización escrita del Ingeniero de Suelos, las cotas finales de excavación.
- Verificar niveles inferiores de excavación y coordinar con niveles de cimentación.
- Cargar y retirar los sobrantes.

Materiales y Equipo

Tablas burras y varas de clavo para entibados.

Equipo

Equipo manual para excavación.

Unidad de medida y pago

Los volúmenes de excavación se medirán en metros cúbicos (M3) en su sitio, de acuerdo con los levantamientos topográficos, los niveles del proyecto y las adiciones ó disminuciones de niveles debidamente aprobadas por el Ingeniero de Suelos y la Interventoría. No se medirán ni se pagarán volúmenes expandidos.

1.7 EXCAVACION MECANICA

Descripción y procedimiento de la actividad

Movimiento de tierras en volúmenes pequeños y a poca profundidad, necesarios para la ejecución de cimientos en concreto ciclópeo, vigas de amarre, vigas de rigidez y otros. Incluye el corte, carga y retiro de sobrantes.

- Consultar y verificar recomendaciones del Estudio de Suelos.
- Consultar y verificar procesos constructivos del Proyecto Estructural.

- Corroborar la conveniencia de realizar la excavación por medios manuales.
- Verificar niveles y dimensiones expresados en los Planos Estructurales.
- Realizar cortes verticales para excavaciones a poca profundidad, sobre terrenos firmes ó sobre materiales de relleno, evitando el uso de entibados.
- Realizar cortes inclinados y por trincheras para mayores profundidades y sobre terrenos menos firmes, evitando el uso de entibados.
- Utilizar entibados para terrenos inestables ó fangosos ó en terrenos firmes cuando las excavaciones tengan profundidades mayores a un metro y se quieran evitar los taludes.
- Depositar la tierra proveniente de las excavaciones mínimo a un metro del borde de la excavación.
- Determinar mediante autorización escrita del Ingeniero de Suelos, las cotas finales de excavación.
- Verificar niveles inferiores de excavación y coordinar con niveles de cimentación.
- Cargar y retirar los sobrantes.

Equipo

Retroexcavadora y volqueta.

Unidad de medida y pago

Los volúmenes de excavación se medirán en metros cúbicos (M3) en su sitio, de acuerdo con los levantamientos topográficos, los niveles del proyecto y las adiciones ó disminuciones de niveles debidamente aprobadas por el Ingeniero de Suelos y la Interventoría. No se medirán ni se pagarán volúmenes expandidos.

1.8 RELLENO CON SUB-BASE GRANULAR VIBROCOMPACTADO

Descripción de la actividad

Corresponden al relleno con material de sub base para fundir antepiso, se rellenara hasta alcanza de nuevo el nivel del piso.

Materiales

Para el desarrollo de esta actividad se requiere herramienta menor

Unidad de medida y pago

La unidad de medida será el M3. Corresponde al M3 material del sitio debidamente compactado en los espacios antes excavados.

1.9 RELLENO CON MATERIAL DE EXCAVACION

Descripción y procedimiento de la actividad

Ejecución de rellenos en material seleccionado de excavación, de acuerdo con las indicaciones del Estudio de Suelos.

Materiales y Equipo

Equipo:

El contratista podrá usar cualquier tipo de equipo apropiado para la construcción del relleno, incluyendo:

- Motoniveladora.
- Apisonadoras.
- Vibrocompactador manual.
- Equipo de transporte.

Unidad de medida y pago

La unidad de medida será metros cúbicos (M3) de suelos compactados en el sitio. Serán calculados con base en los levantamientos topográficos realizados antes y después de realizada esta actividad, los cuales deben ser verificados por la Interventoría durante el proceso.

1.10 EXTRACCION DE ARBOLES Y RAICES

Descripción de la actividad

Corresponden a este ítem los trabajos relacionados en el corte de árboles y retiro para la ejecución de la Construcción.

Para el desarrollo de la actividad se debe demarcar una zona segura al área de trabajo y que se encuentre retirada al menos 3 metros a la redonda, de modo que se permita la circulación del personal, del equipo manual y la herramienta menor sin entorpecer las actividades que se desarrollen internamente.

Materiales

Se debe disponer de sierras y herramientas que permitan el corte y la extracción de raíces.

Unidad de medida y pago

La unidad de medida será el UND, correspondiente al corte y respectivo retiro del árbol efectuado por el contratista.

1.11 RETIRO DE ESCOMBROS

Descripción de la actividad

Se hace referencia a la disposición final de los escombros de las demoliciones realizadas.

Materiales.

Para el desarrollo de esta actividad se requiere de volquetas y de personal de obra para que realice las tareas del cargue manual. El escombro debe ser retirado de la construcción hasta un sitio fuera del perímetro urbano.

Unidad de medida y pago

La unidad de medida será el M3. Corresponde al M3 de material sobrante retirado.

1.12 DISEÑO ELECTRICO

Descripción

Se hace referencia al diseño de planos eléctricos de la construcción.

Materiales.

Para el desarrollo de esta actividad se requiere de un ingeniero calificado para la elaboración de los planos la cual deberá llevar copia de tarjeta profesional del ingeniero y carta de responsabilidad de la misma.

Unidad de medida y pago

La unidad de medida será el GL. Corresponde al diseño de los planos.

1.1 DISEÑO HIDROSANITARIO

Descripción

Se hace referencia al diseño de planos hidrosanitarios de la construcción.

Materiales.

Para el desarrollo de esta actividad se requiere de un ingeniero calificado para la elaboración de los planos la cual deberá llevar copia de tarjeta profesional del ingeniero y carta de responsabilidad de la misma.

Unidad de medida y pago

La unidad de medida será el GL. Corresponde al diseño de los planos.

2. ESTRUCTURA DE CONCRETO

2.1 CONCRETO SOLADO E=0.07

Descripción y procedimiento de la actividad

Se refiere al concreto pobre de solado o concreto de saneamiento, que se fundirá sobre los suelos antes de los cimientos o zapatas.

Procedimiento.

- Consultar Estudio de Suelos.
- Consultar planos de cimentación en Proyecto Estructural.
- Verificar excavación.
- Verificar nivelación.
- Apisonar el terreno.
- Vaciar el concreto y nivelarlo dejándolo con un espesor de cinco (7) centímetros.
- Verificar niveles.
- Curar concreto.
- Evitar la contaminación del concreto.
- Dejar fraguar mínimo veinticuatro (24) horas para la colocación del refuerzo.

Materiales y Equipo

- Cemento gris
- Arena de río
- Agua
- Gravilla de río

- Equipo: Herramienta menor.

Unidad de medida y pago

Se medirá y se pagará por metro cuadrado (M2) de concreto debidamente ejecutados y aprobados por la Interventoría, previa verificación de los resultados de los ensayos y de los requisitos mínimos de acabados.

La medida será el resultado de cálculos realizados sobre los Planos Estructurales

2.2 CONCRETO CICLOPEO

Descripción y procedimiento de la actividad

Este trabajo consiste en la elaboración, transporte, colocación de una mezcla de 60% en concreto y en un 40% de piedra rajón para la correcta construcción de la base que soportara la viga de amarre de acuerdo con los alineamientos, cotas, secciones dimensiones indicadas en los planos del proyecto.

Para la ejecución de los trabajos se deberá chequear las cotas y que la superficie este bien nivelada limpia de impurezas. Luego se colocará la formaleta metálica que quede bien alineada y que en las uniones no presente espacios, se fijará con acero de 5/8" y amarres con alambre, en la separación entre formaleta deberá fijarse unos pedazos de madera para mantener uniformemente el espesor de la viga ciclópea. Se deberá vaciar primero una capa de concreto y luego se colocará la piedra rajón y así sucesivamente hasta cumplir con la altura de los planos del proyecto. Antes de fundir el ciclópea se saturará la superficie de apoyo sin que se presenten charcos. El curado deberá realizarse humedeciéndolo con agua por 3 días consecutivos.

Materiales y Equipo

Se deberá emplear una formaleta con el fin de darle un alineamiento uniforme a la colocación del concreto y la piedra rajón. La formaleta no deberá tener una longitud menor de tres metros y su altura deberá cumplir con la altura del concreto ciclópea si hay la necesidad de hacer traslapos debe quedar de tal manera que la superficie quede lisa.

Unidad de medida y pago

La unidad de medida para este ítem será el metro cúbico (M3), aproximándolo al metro cúbico completo de ciclópea fundido, aceptado por el interventor en su posición final.

2.3 CONCRETO DE ZAPATAS 3000 PSI

Descripción de la actividad

Corresponden a esta actividad al elemento estructural para el arranque de la columna que sostendrá la placa de cubierta y arrancará en primer piso erigiéndose independiente hasta los 14 mts aproximadamente.

Materiales

Para el desarrollo de esta actividad se requiere concreto de 3000 psi. Se debe utilizar vibrador de concreto.

Unidad de medida y pago

La unidad de medida será el M3. Corresponde al M3 de concreto de zapatas fundidos según los planos estructurales, sin incluir el refuerzo.

2.4 CONCRETO DE PEDESTALES DE 3000 PSI

Descripción y procedimiento de la actividad

Corresponden a esta actividad los elementos estructurales que unirán la zapata a la viga de amarre de cimentación, es necesaria la utilización de formaleta, se realizara en concreto de 3000 psi. Las formaletas deberán estar libres de pandeos y alabeos; deben estar cubiertas por un anti-adherente que facilite el desencofrado.

La colocación y compactación del concreto deben ser tal que deberán garantizar la calidad, libre de hormigueros, manchas o imperfecciones de cualquier otra naturaleza. Se requiere el uso de vibrador.

Materiales y Equipo

Para el desarrollo de esta actividad se requiere concreto de 3000 psi y formaleta de encofrado en madera o metálica. Se debe utilizar vibrador de concreto.

Unidad de medida y pago

La unidad de medida será el M3. Corresponde al M3 de concreto de pedestal fundido según las secciones definidas en los planos, sin incluir el refuerzo.

2.5 VIGA DE AMARRE

Descripción y procedimiento de la actividad

Ejecución de los elementos de concreto reforzado utilizados para el amarre de las cimentaciones aisladas o zapatas de acuerdo con las secciones y tamaños especificados en los Planos Estructurales y dentro del Proyecto Arquitectónico.

Las cuantías de acero serán las indicadas en los planos, por cualquier circunstancia que estas especificaciones no aparecieran consignadas en los planos, deberá en forma inmediata consultarse al Calculista, dicha consulta estará a cargo del Contratista y deberá hacerse su respectiva anotación en el libro de obra.

Materiales y Equipo

- Concreto de 3000 PSI.
- Tabla burra C Macho 3 m.
- Tabla Chapa-Ordinario 3 m.
- Puntilla con cabeza de 2".

Equipos.

- Herramienta menor.
- Vibrador para concretos.

Unidad de medida y pago

Se medirá y se pagará por ML.

2.6 CONCRETO DE COLUMNAS

Descripción y procedimiento de la actividad

Ejecución de los elementos de concreto reforzado utilizados para el amarre de las cimentaciones aisladas o zapatas de acuerdo con las secciones y tamaños especificados en los Planos Estructurales y dentro del Proyecto Arquitectónico.

Las cuantías de acero serán las indicadas en los planos, por cualquier circunstancia que estas especificaciones no aparecieran consignadas en los planos, deberá en forma inmediata consultarse al Calculista, dicha consulta estará a cargo del Contratista y deberá hacerse su respectiva anotación en el libro de obra.

Materiales y Equipo

- Concreto de 3000 PSI.
 - Tabla burra C Macho 3 m.
 - Tabla Chapa-Ordinario 3 m.
 - Puntilla con cabeza de 2".
- Equipos.
- Herramienta menor.
 - Vibrador para concretos.

Unidad de medida y pago

Se medirá y se pagará por M3.

2.7 CONCRETO DE PANTALLAS

Descripción y procedimiento de la actividad

Ejecución de pantallas en concreto reforzado según localización y dimensiones expresadas en los Planos Arquitectónicos y Planos Estructurales. Se utilizará formaleta de madera, al instalarla deberá estar debidamente plomada, acodalada y nivelada, condición que deberá ser verificada por la Interventoría; se utilizará algún tipo de sustancia como desencofrante para evitar daños en la estructura al momento de retirarla.

- Consultar Planos Arquitectónicos.
- Consultar Planos Estructurales.
- Consultar NSR-10.
- Replantar ejes, verificar niveles y localizar columnas.
- Colocar refuerzos de acero.
- Verificar refuerzos, traslapos, distanciamientos y ejes.
- Preparar formaletas y aplicar desmoldantes.
- Levantar y acodalar formaletas.
- Verificar plomos y dimensiones.
- Vaciado y vibrar el concreto.
- Verificar al momento de vaciado del concreto que este no se segregue el material, para lo cual se deberá usar vibrador o martillo de caucho.
- Después de terminar el vaciado del concreto se deberá verificar el plomo de la formaleta.
- Desencofrar columnas.

- Curar concreto.
- Resanar y aplicar acabado exterior.
- Verificar plomos y niveles para aceptación.
- Ensayos a realizar:

Materiales y Equipo

- Antisol blanco Sika.
- SeparolSika.
- Puntilla con cabeza de 2".
- Paral de madera de 3.0 m.
- Tabla burra C Macho 0.28 m – 3.0 m.
- Concreto de Concreto 4000 PSI.

Equipo.

- Herramienta menor.
- Vibrador para concretos.
- Andamio tubular.

Unidad de medida y pago

Se medirá y se pagará por metro cúbico (M3) de concreto debidamente ejecutados y aceptados por la Interventoría, previa verificación de los resultados de los ensayos el cumplimiento de las tolerancias para aceptación y de los requisitos mínimos de acabados. La medida será el resultado de cálculos realizados sobre los Planos Estructurales.

2.8 PLACA ALIGERADA H=0.45M

Descripción de la actividad

Corresponden a esta actividad los elementos estructurales tales como vigas de entrepiso, viguetas y aligeramientos que conforman en conjunto la placa de aligerada de $h=0.45$ m.

El refuerzo de las viguetas debe instalarse de tal manera que transmita correctamente el esfuerzo a las vigas perimetrales de entrepiso. Los aligeramientos deben tener una resistencia que permita garantizar que bajo las condiciones de servicio soporten las cargas de diseño. Los aligeramientos deben soportar el carreteo característico del proceso de vaciado del concreto de la placa y otros inherentes al proceso constructivo.

Se debe instalar malla electrosoldada en el recubrimiento de 5 cm, para controlar las retracciones de fraguado y temperatura. La malla electrosoldada se podrá variar por otro tipo de refuerzo solo con el consentimiento del ingeniero calculista, y con el visto bueno del interventor y dejando detalle claro del tipo de refuerzo a utilizar.

El proceso de vaciado debe realizarse de forma controlada y pausada de manera que no desplacen los aligeramientos, evitando que se aumenten o disminuyan las secciones de las viguetas. Se debe realizar un correcto vibrado garantizando la calidad del acabado, libre de hormigueros. Este ítem solo incluye el concreto de la placa y la malla electrosoldada.

Materiales

Se considera concreto con una resistencia de $f'c = 21$ MPa premezclado y bombeado, con un tamaño máximo nominal de $\frac{3}{4}$ ". El refuerzo a utilizar será el indicado en los planos en sus debidas cantidades y medidas a menos que por algún motivo el interventor sugiera una modificación.

Unidad de medida y pago

La unidad de medida será el M2, sin incluir el refuerzo, de acuerdo con las dimensiones indicadas en los planos, tomando la altura libre entre placa.

2.9 HIERRO DE REFUERZO > ½"

2.10 HIERRO DE REFUERZO < ½"

Descripción y procedimiento de la actividad

La parte de la obra especificada en esta sección cubre los requisitos referentes al suministro, figuración, transporte y colocación del acero de refuerzo para concretos. Los planos que muestran todas las dimensiones de figuración y localización para la colocación del acero de refuerzo y accesorios, deben someterse a la aprobación por parte de la INTERVENTORÍA y su aprobación debe obtenerse antes de la figuración. Los detalles de refuerzo y accesorios de concreto no cubiertos en este capítulo deberán estar de acuerdo con el NSR-10.

Materiales y Equipo

Todo el refuerzo debe ser de la resistencia indicada por los planos y cartillas de despiece, documentos que forman parte del contrato y deben cumplir con la especificación más apropiada de las presentadas en este capítulo, excepto por lo siguiente:

El esfuerzo a la fluencia debe determinarse mediante el ensayo de barras de diámetro completo. Para barras, alambres y mallas con una resistencia a la fluencia especificada de f_y mayor a 4200 Kg./cm², f_y debe ser el esfuerzo que corresponde a una deformación de 0.35%.

Varillas Corrugadas

Debe aplicarse las normas NTC 161 (3ª revisión) para acero liso, y NTC 248 (5ª revisión) (ASTM A 615) y NTC 2289 (4ª revisión) (ASTM A 706) para aceros corrugados. Los requisitos del ensayo de doblamiento para todos los tamaños de barras desde No. 3 hasta

No. 11 deben basarse en dobleces a 1800 de barras de tamaño completo alrededor de pasadores con los diámetros especificados en la siguiente tabla.

Mallas electro soldadas

Las mallas electro soldadas deben cumplir con la muestra y el tamaño de alambre liso o corrugado requerido o mostrado en los planos del contrato y debe cumplir con uno de los siguientes requisitos:

Para mallas fabricadas con alambre liso, la norma NTC 1925 (ASTM A 185) excepto que las intersecciones soldadas no deben tener un espaciamiento mayor a 30 cm en la dirección del refuerzo principal.

Para mallas fabricadas con alambre corrugado, la norma NTC 2310 (ASTM A 497) excepto que las intersecciones soldadas no deben tener un espaciamiento mayor a 40 cm en la dirección del refuerzo principal.

Suministro y almacenamiento

Todo envío de acero de refuerzo que llegue al sitio de la obra o al lugar donde vaya a ser doblado deberá estar identificado con etiquetas en la fábrica que indique el grado del acero y el lote o colada correspondiente.

Las varillas se transportarán y almacenarán en forma ordenada y no deberán colocarse directamente sobre el piso. Asimismo, deberán agruparse y marcarse debidamente de acuerdo con el tamaño, forma y tipo de refuerzo.

Planos y despieces

El refuerzo mostrado en los Planos indica la localización y las formas típicas de las varillas requeridas en la obra. En caso necesario durante la ejecución del trabajo, la **INTERVENTORIA** suministrará al Contratista cartillas de despiece, en las cuales se indicará en detalle la figuración y disposición del refuerzo.

Los despieces del refuerzo se harán de forma tal que se ajuste a las juntas de construcción, contracción y expansión mostradas en los planos o requeridas por la **INTERVENTORIA**. A menos que se indique lo contrario, las dimensiones mostradas en los planos del refuerzo indicarán las distancias hasta los ejes o centros de las varillas y las dimensiones mostradas en las cartillas de despiece indicarán las distancias entre las superficies externas de las varillas.

Doblaje

Las varillas de refuerzo deberán ser dobladas de acuerdo con los requisitos establecidos en la sección pertinente de las normas ACI. Cuando el refuerzo esté a cargo de un proveedor cuyas instalaciones se encuentren fuera de la obra, el Contratista deberá suministrar y

mantener en el sitio de la obra y por su cuenta, una máquina dobladora y una existencia adecuada de varillas de refuerzo con el fin de suministrar oportunamente el refuerzo que llegue a requerirse por cambios o adiciones en las estructuras.

Colocación

El refuerzo se colocará con exactitud según lo indiquen los planos y deberá asegurarse firmemente en las posiciones indicadas de manera que no sufra desplazamiento durante la colocación y fraguado del concreto. El refuerzo deberá mantenerse en su posición correcta por medio de bloques pequeños de concreto, silletas de acero, espaciadores, ganchos o cualesquiera otros soportes de acero, aprobados por la **INTERVENTORIA**.

Donde las varillas de refuerzo se crucen, éstas deberán unirse con alambre amarrado firmemente alrededor del cruce.

Sin embargo, cuando el espaciamiento entre las varillas sea inferior a 30 cm en ambas direcciones, solo se requerirá que se amarre cada tercera varilla. El alambre para amarre de cruces y los soportes de acero estarán sujetos a los mismos requisitos referentes a recubrimiento de concreto para refuerzo y por lo tanto no se permitirá que sus extremos queden expuestos en las superficies del concreto.

En el momento de su colocación, el refuerzo y los soportes metálicos deberán estar libres de escamas, polvo, lodo, pintura, aceite o cualquiera otra materia extraña que pueda perjudicar su adherencia con el concreto.

Las varillas de refuerzo se colocarán en tal forma que quede una distancia libre de por lo menos 2.5 cm entre éstas y los pernos de anclaje o elementos metálicos embebidos. A menos que los planos o la **INTERVENTORÍA** indiquen lo contrario, deberán obtenerse los recubrimientos mínimos especificados en la norma ACI.

Se aplicarán las siguientes tolerancias en la colocación del acero de refuerzo:

Desviación en el espesor del recubrimiento

- Con recubrimiento igual o inferior a 5 cm: 1/2 cm
- Con recubrimiento superior a 5 cm: 1 cm
- Desviación en los espaciamientos prescritos: 2.5 cm

Traslapos y uniones

Los traslapos y uniones de las varillas de refuerzo deberán cumplir con los requisitos de la norma ACI y se harán en los sitios mostrados en los planos o donde lo indique la **INTERVENTORÍA**.

Los traslapos se localizarán de acuerdo con las juntas del concreto, y en forma tal que se evite el uso de varillas de longitudes superiores a 9 metros. El Contratista podrá introducir traslapos y uniones adicionales en sitios diferentes a los mostrados en los planos, siempre y cuando que dichas modificaciones sean aprobadas por la **INTERVENTORÍA**, que los traslapos y uniones en varillas adyacentes queden alternados según lo exija la

INTERVENTORÍA y que el costo del refuerzo adicional que se requiera sea por cuenta del Contratista. Las longitudes de los traslajos de las varillas de refuerzo serán las que se indiquen en los planos de construcción, o las que determine la INTERVENTORÍA, sin embargo, previa aprobación de la INTERVENTORÍA, el Contratista podrá reemplazar las uniones traslapadas por uniones soldadas que cumplan con los requisitos establecidos en las normas, siempre y cuando el costo de dicho reemplazo sea por cuenta del Contratista.

Las cantidades de las varillas de acero de refuerzo serán incluidas en los unitarios de los concretos.

Unidad de medida y pago

Se pagara por (KG) de refuerzo debidamente colocado en la estructura.

2.11 CONCRETO ESCALERAS

Descripción y procedimiento de la actividad

Se refiere estos artículos a la construcción de escaleras de acuerdo con los detalles consignados en los planos estructurales y de detalle. Se harán con las dimensiones que aparecen en los planos estructurales, usando formaleta metálica o de madera cuidando que esta se encuentre perfectamente recta y limpia. El Interventor deberá comprobar periódicamente por medio de ensayos de laboratorio las calidades de los materiales para establecer comparaciones con los exigidos en estas especificaciones. Se deberá tener en cuenta todas las especificaciones sobre concretos, formaletas y acero de refuerzo dadas por este capítulo.

Materiales y Equipo

Se considera concreto con una resistencia de $f'c = 21$ MPa premezclado y bombeado, con un tamaño máximo nominal de $\frac{3}{4}$ ". El refuerzo a utilizar será el indicado en los planos en sus debidas cantidades y medidas a menos que por algún motivo el interventor sugiera una modificación.

Unidad de medida y pago

El volumen de los diferentes tipos de concreto de acuerdo con los términos del contrato, construidos y aceptados por el Interventor, se medirán por el número de metros cúbicos (m³) empleando las dimensiones indicadas en los planos

2.12 HIERRO DE REFUERZO > ½" DE ESCALERA

Descripción y procedimiento de la actividad

La parte de la obra especificada en esta sección cubre los requisitos referentes al suministro, figuración, transporte y colocación del acero de refuerzo para concretos. Los

planos que muestran todas las dimensiones de figuración y localización para la colocación del acero de refuerzo y accesorios, deben someterse a la aprobación por parte de la INTERVENTORÍA y su aprobación debe obtenerse antes de la figuración. Los detalles de refuerzo y accesorios de concreto no cubiertos en este capítulo deberán estar de acuerdo con el NSR-10.

Materiales y Equipo

Todo el refuerzo debe ser de la resistencia indicada por los planos y cartillas de despiece, documentos que forman parte del contrato y deben cumplir con la especificación más apropiada de las presentadas en este capítulo, excepto por lo siguiente:

El esfuerzo a la fluencia debe determinarse mediante el ensayo de barras de diámetro completo. Para barras, alambres y mallas con una resistencia a la fluencia especificada de f_y mayor a 4200 Kg./cm², f_y debe ser el esfuerzo que corresponde a una deformación de 0.35%.

Varillas Corrugadas

Debe aplicarse las normas NTC 161 (3ª revisión) para acero liso, y NTC 248 (5ª revisión) (ASTM A 615) y NTC 2289 (4ª revisión) (ASTM A 706) para aceros corrugados. Los requisitos del ensayo de doblamiento para todos los tamaños de barras desde No. 3 hasta No. 11 deben basarse en dobleces a 1800 de barras de tamaño completo alrededor de pasadores con los diámetros especificados en la siguiente tabla.

Mallas electro soldadas

Las mallas electro soldadas deben cumplir con la muestra y el tamaño de alambre liso o corrugado requerido o mostrado en los planos del contrato y debe cumplir con uno de los siguientes requisitos:

Para mallas fabricadas con alambre liso, la norma NTC 1925 (ASTM A 185) excepto que las intersecciones soldadas no deben tener un espaciamiento mayor a 30 cm en la dirección del refuerzo principal.

Para mallas fabricadas con alambre corrugado, la norma NTC 2310 (ASTM A 497) excepto que las intersecciones soldadas no deben tener un espaciamiento mayor a 40 cm en la dirección del refuerzo principal.

Suministro y almacenamiento

Todo envío de acero de refuerzo que llegue al sitio de la obra o al lugar donde vaya a ser doblado deberá estar identificado con etiquetas en la fábrica que indique el grado del acero y el lote o colada correspondiente.

Las varillas se transportarán y almacenarán en forma ordenada y no deberán colocarse directamente sobre el piso. Asimismo, deberán agruparse y marcarse debidamente de acuerdo con el tamaño, forma y tipo de refuerzo.

Planos y despieces

El refuerzo mostrado en los Planos indica la localización y las formas típicas de las varillas requeridas en la obra. En caso necesario durante la ejecución del trabajo, la **INTERVENTORIA** suministrará al Contratista cartillas de despiece, en los cuales se indicará en detalle la figuración y disposición del refuerzo.

Los despieces del refuerzo se harán de forma tal que se ajuste a las juntas de construcción, contracción y expansión mostradas en los planos o requeridas por la **INTERVENTORIA**. A menos que se indique lo contrario, las dimensiones mostradas en los planos del refuerzo indicarán las distancias hasta los ejes o centros de las varillas y las dimensiones mostradas en las cartillas de despiece indicarán las distancias entre las superficies externas de las varillas.

Doblaje

Las varillas de refuerzo deberán ser dobladas de acuerdo con los requisitos establecidos en la sección pertinente de las normas ACI. Cuando el refuerzo esté a cargo de un proveedor cuyas instalaciones se encuentren fuera de la obra, el Contratista deberá suministrar y mantener en el sitio de la obra y por su cuenta, una máquina dobladora y una existencia adecuada de varillas de refuerzo con el fin de suministrar oportunamente el refuerzo que llegue a requerirse por cambios o adiciones en las estructuras.

Colocación

El refuerzo se colocará con exactitud según lo indiquen los planos y deberá asegurarse firmemente en las posiciones indicadas de manera que no sufra desplazamiento durante la colocación y fraguado del concreto. El refuerzo deberá mantenerse en su posición correcta por medio de bloques pequeños de concreto, silletas de acero, espaciadores, ganchos o cualesquiera otros soportes de acero, aprobados por la **INTERVENTORIA**.

Donde las varillas de refuerzo se crucen, éstas deberán unirse con alambre amarrado firmemente alrededor del cruce.

Sin embargo, cuando el espaciamiento entre las varillas sea inferior a 30 cm en ambas direcciones, solo se requerirá que se amarre cada tercera varilla. El alambre para amarre de cruces y los soportes de acero estarán sujetos a los mismos requisitos referentes a recubrimiento de concreto para refuerzo y por lo tanto no se permitirá que sus extremos queden expuestos en las superficies del concreto.

En el momento de su colocación, el refuerzo y los soportes metálicos deberán estar libres de escamas, polvo, lodo, pintura, aceite o cualquiera otra materia extraña que pueda perjudicar su adherencia con el concreto.

Las varillas de refuerzo se colocarán en tal forma que quede una distancia libre de por lo menos 2.5 cm entre éstas y los pernos de anclaje o elementos metálicos embebidos. A menos que los planos o la INTERVENTORÍA indiquen lo contrario, deberán obtenerse los recubrimientos mínimos especificados en la norma ACI.

Se aplicarán las siguientes tolerancias en la colocación del acero de refuerzo:

Desviación en el espesor del recubrimiento

- Con recubrimiento igual o inferior a 5 cm: 1/2 cm
- Con recubrimiento superior a 5 cm: 1 cm
- Desviación en los espaciamientos prescritos: 2.5 cm

Traslapos y uniones

Los traslapos y uniones de las varillas de refuerzo deberán cumplir con los requisitos de la norma ACI y se harán en los sitios mostrados en los planos o donde lo indique la INTERVENTORÍA.

Los traslapos se localizarán de acuerdo con las juntas del concreto, y en forma tal que se evite el uso de varillas de longitudes superiores a 9 metros. El Contratista podrá introducir traslapos y uniones adicionales en sitios diferentes a los mostrados en los planos, siempre y cuando que dichas modificaciones sean aprobadas por la INTERVENTORÍA, que los traslapos y uniones en varillas adyacentes queden alternados según lo exija la INTERVENTORÍA y que el costo del refuerzo adicional que se requiera sea por cuenta del Contratista. Las longitudes de los traslapos de las varillas de refuerzo serán las que se indiquen en los planos de construcción, o las que determine la INTERVENTORÍA, sin embargo, previa aprobación de la INTERVENTORÍA, el Contratista podrá reemplazar las uniones traslapadas por uniones soldadas que cumplan con los requisitos establecidos en las normas, siempre y cuando el costo de dicho reemplazo sea por cuenta del Contratista.

Las cantidades de las varillas de acero de refuerzo serán incluidas en los unitarios de los concretos.

Unidad de medida y pago

Se pagara por (KG) de refuerzo debidamente colocado en la estructura.

2.13 VIGA DE 40X40

Descripción y procedimiento de la actividad

Se refiere a la construcción de vigas aéreas que amarran todos los muros y columnas a construir. Se harán con las dimensiones que aparecen en los planos o en su defecto de 40x50 cms, usando formaletería metálica o de madera cuidando que esta se encuentre perfectamente recta y limpia.

Se deberán tener en cuenta todas las especificaciones sobre concretos formaleas, contenidas en el capítulo de normas generales para concretos reforzados y a la norma NSR/98,

Materiales y Equipo

Se empleará concreto 3.000 PSI ($f'c = 210 \text{ K/Cm}^2$) de resistencia y refuerzo mínimo para las columnas de confinamiento acorde al capítulo D.10.5 del CCCSR, de 3 varillas de $\frac{1}{2}$ " o 12 mm.

Unidad de medida y pago

La medida será el número de metros lineales (ML) construidos, el pago se hará según el acordado en el contrato e incluye refuerzo.

3. CUBIERTA

3.1 CUBIERTA EN METALDECK

Descripción y procedimiento de la actividad

Corresponden a esta actividad a los elementos estructurales tales como vigas de entrepiso que conforman en conjunto de cubierta de metaldeck.

Las láminas de Metaldeck 2" o 5.1 cm de altura. El acero utilizado para producir láminas de Metaldeck debe ser un acero calidad estructural con un esfuerzo de fluencia mínimo nominal igual a 2.325 kg/cm^2 (228Mpa) y debe cumplir la norma ASTM- A 611 grado C.

Materiales

Las láminas de Metaldeck 2" o 5.1 cm de altura. El acero utilizado para producir láminas de Metaldeck debe ser un acero calidad estructural con un esfuerzo de fluencia mínimo nominal igual a 2.325 kg/cm^2 (228Mpa) y debe cumplir la norma ASTM- A 611 grado C.

Unidad de medida y pago

La unidad de medida será el M2, de acuerdo con las dimensiones indicadas en los planos, tomando la altura libre entre placa.

3.2 ESTRUCTURA METALICA PARA CUBIERTA INCLUYE CORREAS Y VIGAS

Corresponde a la instalación de las cercha y correas donde posteriormente reposara la cubierta cubierta metalica que sera instalada, los planos deberan corresponder a los planos arquitectonicos, los materiales deberan ser de buena calidad al igual que los terminados.

Materiales.

Para el desarrollo de esta actividad se utilizarán en elementos metálicos, cerchas, correas, anclajes.

Unidad de medida y pago.

La unidad de medida será la M2

3.3 MONTAJE DE ESTRUCTURA DE CUBIERTA

Descripción de la actividad

Corresponde a la instalación de la estructura metálica que será instalada para la protección de las personas, deberán corresponder a los planos arquitectónicos, los materiales deberán ser de buena calidad al igual que los terminados.

Materiales.

Para el desarrollo de esta actividad se utilizarán en elementos metálicos, cerchas, correas, anclajes y láminas de policarbonato color blanco

Unidad de medida y pago.

La unidad de medida será la M2.

4. ACABADOS

4.1 MURO EN LADRILLO DE CEMENTO ESTRUCTURAL E=010M

Descripción

Se hace referencia a la construcción del muro de exterior para el edificio de Archivo. El muro debe cumplir con los requerimientos arquitectónicos de fachadas. Se debe garantizar la correcta nivelación y alineamiento de los mismos.

El acabado tanto exterior del muro debe estar libre de manchas de mortero de pega. Se deben mantener homogéneas las brechas del ladrillo de manera que se mantenga la estética del mismo en los cuatro bloques.

Materiales.

Se requiere en este ítem el uso de ladrillo de cemento estructural, este debe ser primera calidad. El mortero de pega para esta actividad debe dosificarse en relación 1:4.

Unidad de medida y pago

La unidad de medida será el M2. Corresponde al M2 de muro en ladrillo de cemento instalado, por el contratista, cumpliendo los requerimientos arquitectónicos.

4.2 PAÑETE DE MUROS INTERNOS

Descripción

Se hace referencia al acabado interno que se le hace a los muros de manera que se garantice una superficie uniforme, que permita la aplicación de estuco superficial como elemento de acabado. El pañete debe quedar correctamente nivelado.

Materiales.

Se requiere mortero en relación 1:4, andamios y herramienta menor que permita controlar los niveles y el espesor que debe ser en promedio de 2 centímetros.

Unidad de medida y pago

La unidad de medida será el M2. Corresponde al M2 de pañete aplicado.

4.3 FILOS Y DILATACIONES

Descripción

Se hace referencia al acabado externo que se le hace a los bordes de las columnas, de puertas y de ventanas y a las juntas columnas- muro y muro-placa, de manera que se mantenga la estética y se controlen las fisuras que suelen presentarse en las juntas por los cambios de materiales. Se debe nivelar y alinear correctamente tanto los filos como las dilataciones.

Materiales.

Se requiere mortero en relación 1:4, andamios y herramienta menor que permita controlar los niveles y el alineamiento de los mismos.

Unidad de medida y pago

La unidad de medida será el ML. Corresponde al ML de filos y dilataciones aplicados.

4.4 ANTEPISO E=0.05M

Descripción y procedimiento de la actividad

Se hace referencia al concreto mezclado en obra para piso afinado utilizado para nivelar el piso. Antes de fundir se debe tener la precaución de realizar la instalación de la malla electrosoldada, de las instalaciones eléctricas, hidrosanitarias y otras, que sean necesarias para el funcionamiento del edificio. El acabado superficial debe ser completamente liso.

Materiales.

Para el desarrollo de esta actividad se requiere concreto de 21 MPa, Malla Electrosoldada de 5mm de 30 x 30

Unidad de medida y pago

La unidad de medida será el M2.

4.5 DINTEL CON 2 VARILLAS DE DIAMETRO ½”

Descripción

Se hace referencia a la construcción del dintel con varilla y mortero que se utilizará como elemento de soporte para los muros ubicados sobre ventanas y puertas metálicas en las aulas del primer y segundo nivel. Se debe cumplir con los requerimientos arquitectónicos de fachadas. Se debe garantizar la correcta nivelación y anclaje de las varillas de acero de manera que estos sean seguros ante eventos la acción de las cargas de diseño y de eventos sísmicos.

Se deben mantener homogéneas las brechas del ladrillo de manera que se mantenga la estética del mismo en los cuatro bloques.

Materiales.

Se requiere en este ítem el uso de varillas de acero de diámetro ½” y mortero de pega que debe dosificarse en relación 1:4.

Unidad de medida y pago

La unidad de medida será el ML. Corresponde al ML de dintel instalado.

4.6 BUITRONES EN LADRILLOS DE CEMENTO ESTRUCTURAL

Descripción

Se hace referencia a la construcción de columnas falsas en ladrillos de cemento, por donde iran las ducterías de la edificación, para un fácil mantenimiento. Debe cumplir con los requerimientos arquitectónicos de fachadas. Se debe garantizar la correcta nivelación y alineamiento de los mismos.

El acabado tanto exterior del muro debe estar libre de manchas de mortero de pega. Se deben mantener homogéneas las brechas del ladrillo de manera que se mantenga la estética del mismo en los cuatro bloques.

Materiales.

Se requiere en este ítem el uso de ladrillo de cemento estructural, este debe ser primera calidad. El mortero de pega para esta actividad debe dosificarse en relación 1:4.

Unidad de medida y pago

La unidad de medida será el ML. Corresponde al ML de muro en ladrillo de cemento instalado, por el contratista, cumpliendo los requerimientos arquitectónicos.

4.7 MURO EN BLOQUE No 5

Descripción

Se hace referencia a la construcción de los muros de interiores de las aulas para el segundo nivel. Los muros deben cumplir con los requerimientos arquitectónicos definidos en los planos. Se debe garantizar la correcta nivelación y alineamiento de los mismos.

El acabado tanto exterior como interior del muro debe estar libre de manchas de mortero de pega. Se deben mantener homogéneas las brechas del bloque de manera que se mantenga la estética del mismo en los cuatro bloques.

Materiales.

Se requiere en este ítem el uso de bloque No. 5, de 10x20x30 cm, este debe ser primera calidad. El mortero de pega para esta actividad debe dosificarse en relación 1:4.

Unidad de medida y pago

La unidad de medida será el M2. Corresponde al M2 de muro en bloque No. 5 ejecutado por el contratista, cumpliendo los requerimientos arquitectónicos.

4.8 PAÑETE DE FACHADA

Características del Mortero para pañetes

Según su destino se utilizara una de las siguientes dosificaciones:

USO DEL MORTERO CEMENTO	Y	ARENA LAVADA	ARENA SEMILAVADA	ARENA DE PEÑA	DE	CAL ARENA LAVADA	Y
Muro interiores		No se aconseja	1:6	1: 5		1: 1: 9	
Muros exteriores		No se aconseja	1: 5	1: 4		1: 1: 7	
Pañete impermeabilizado		1: 3	1: 2	No		No	

Según el tipo de acabado también se podrá seleccionar la dosificación como sigue, teniendo en cuenta que el modulo de finura para la arena debe estar entre 1.8 y 2.3 además el porcentaje de finos que pasa la malla N° 200 no debe ser mayor al 10%. La cal utilizada como aglutinante cumplirá con la norma ASTM C-207-49, y será del tipo N o del tipo S.

En morteros de cal y cemento solo se podrá usar arena lavada.

Localización	Mezclas	Observación
Liso en muros interiores	1 :6 + 10% de cal por peso de cemento	En ambas caras
Liso en muros exteriores o patios	1: 3	Impermeabilización integral
Liso en columnas vigas y sobre concreto	1: 6	Picar las áreas o colocar adherente
Liso en losas de concreto	1: 4	1 :5 en la segunda capa
Liso en cielo rasos falsos	1: 4	En malla de alambre, fibra de vidrio o yute
Rustico	1 :6	Diseño variado

Todos los pañetes exteriores serán impermeabilizados con un aditivo líquido impermeabilizante integral que tapone poros y capilares en morteros.

a. Descripción y método

Preparación:

- a. Mezclado manual: Debe practicarse sobre una superficie de hormigón endurecido o un recipiente impermeable para evitar la pérdida de la lechada de cemento. Para la mezcla manual se debe tantos botes como sean necesarios para que la mezcla quede perfectamente homogénea hasta que no se distinga la arena del cemento.
- b. Mezclado con mezcladora mecánica: El mezclado debe durar por lo menos 1 ½ minutos.
- c. No deberá utilizarse mortero que haya estado humedecido por más de una hora.
- d. No deberá utilizarse mortero que haya estado mezclado en seco con más de cuatro (4) horas de anticipación. Si la arena está húmeda, no se permitirá una anticipación mayor de dos (2) horas.

No se permitirá agregar a una mezcla ya preparada ningún componente, con el fin de rejuvenecerla.

Aplicación del mortero para pañetes.

Se aplicará en dos capas con mortero 1:3 sobre el muro previamente humedecido. La primera de las capas o “safarriado” se hará después de colocar todas las maestras.

Las maestras estarán aplomadas y garantizarán el espesor constructivo estipulado del muro al pañete. No se empezará la colocación de la segunda capa sin la revisión de la primera capa y de las maestras por la Interventoría.

Los pañetes se revisarán por el método del bombillo encendido con el cual se resaltarán todas las ondulaciones las que deberán ser corregidas hasta obtener una superficie totalmente plana.

Las desviaciones en dimensiones o alineamientos y plomos de las diferentes estructuras, no podrán tener valores mayores que los indicados a continuación: Variación en distancia entre ejes. En los ejes de las estructuras no se admitirá ninguna holgura y deben quedar localizadas como se indica en los planos. Desviación de la verticalidad del pañete. Para tres metros de altura podrá ser máximo de 3.0 milímetros, por exceso o por defecto.

Todos los cambios de dirección del muro quedaran perfectamente a escuadra en toda su longitud a no ser que en planos se especifique el grado de giro del muro tenga un ángulo diferente a 90°.

Pañetes Impermeabilizados

Seguirá las mismas indicaciones descritas en anteriormente.

Adicionalmente el mortero utilizado para el pañete será mezclado con un producto químico impermeabilizante integral para mortero tipo Sika 1-A o similar

Se exigirá un proporción 1:3 para el mortero con arena lavada.

Materiales.

Se requiere mortero en relación al cuadro de relación de mortero, andamios y herramienta menor que permita controlar los niveles y el alineamiento de los mismos.

Medida y forma de pago

La medida será la superficie en metros cuadrados (M2) o metros lineales (ML) según corresponda, descontando todos los vanos de puertas y ventanas. El pago será lo estipulado en el contrato

5. PISOS

5.1 PISO EN PORCELANATO

Descripción de la actividad

Se hace referencia al acabado de los pisos, el cual se realizará con porcelanato. La distribución del piso y el tamaño a utilizar serán los que defina la oficina de planeación de la U. F. P. S.

Materiales.

Para el desarrollo de esta actividad se requiere porcelanato, pego (preferiblemente recomendado por el fabricante) y equipo de corte en buenas condiciones.

Unidad de medida y pago

La unidad de medida será el M2. Corresponde al M2 de piso instalado.

5.2 GUARDAESCOBA PORCELANATO TRAFICO PESADO

Descripción de la actividad

Se refiere esta especificación al Guarda Escoba en aquellos sitios que sea necesario de acuerdo con el diseño arquitectónico.

Materiales

Se utilizará Guarda Escoba en Porcelanato; el pego, la mano de obra, herramienta y equipos necesarios para la realización de esta actividad serán suministrados por el Contratista.

Unidad de medida y pago.

La unidad de medida será el ML, aprobado por la Interventoría.

5.3 PISO EN TABLETA DE GRANITO

Descripción de la actividad

Se hace referencia al acabado en tableta de Granito de los pisos del edificio de Archivo. La distribución del será el definido por la oficina de planeación de la U. F. P. S.

Materiales.

Para el desarrollo de esta actividad se requiere granito, Bandas antideslizantes y el equipo correspondiente para realizar esta actividad.

Unidad de medida y pago

La unidad de medida será el M2. Corresponde al M2 de granito instalado.

5.4 GUARDAESCOBA EN GRANITO

Descripción y procedimiento de la actividad

Este granito se debe trabajar y mezclar adecuadamente con materiales homogéneos y pulir para darle una buena presentación. Deberá tener buenos acabados entre las uniones de las esquinas.

Materiales.

Granito, Cemento blanco, herramienta menor.

Medida y forma de pago

La medida será la superficie en (ML).

5.5 PISO Y ENCHAPE DE BAÑOS

Descripción de la actividad

Se hace referencia al acabado de los muros, el cual se realizará con cerámica. La distribución de los muros y el tamaño a utilizar serán los que defina la oficina de planeación de la U.F.P.S.

Materiales.

Para el desarrollo de esta actividad se requiere cerámica, pego (preferiblemente recomendado por el fabricante de la cerámica) y equipo de corte en buenas condiciones.

Unidad de medida y pago

La unidad de medida será el M2. Corresponde al M2 de enchape de muros y piso en cerámica instalado.

6. PINTURA

6.1 ESTUCO Y PINTURA

Descripción

Se hace referencia al acabado superficial que se le da al pañete sobre muros. Posteriormente sobre el estuco se aplica la pintura como acabado final. Se debe tener en cuenta que al aplicar el estuco se debe chequear que el pañete se haya secado completamente con el fin de garantizar que el estuco no se deteriorará y que alcance una óptima adherencia con el pañete.

Materiales.

Se requiere de estuco ya sea preparado en obra o estuco listo. Pintura viniltex o similar que sea de primera calidad. Se requiere el uso de andamios.

Unidad de medida y pago

La unidad de medida será el M2. Corresponde al M2 de estuco y pintura aplicada sobre el pañete.

6.2 PINTURA GRIS BASALTO PARA COLUMNAS Y VIGAS

Descripción

Se hace referencia al acabado superficial que se le da a las columnas y vigas. Posteriormente sobre el estuco se aplica la pintura como acabado final. Se debe tener en

cuenta que al aplicar el estuco se debe chequear que el pañete se haya secado completamente con el fin de garantizar que el estuco no se deteriorará y que alcance una óptima adherencia con el pañete.

Materiales.

Se requiere de pintura en gris basalto o similar que sea de primera calidad. Se requiere el uso de andamios.

Unidad de medida y pago

La unidad de medida será el ML. Corresponde al ML de pintura aplicada sobre las columnas y vigas.

6.3 PINTURA METALICA PARA PUERTAS

Descripción de la actividad

Se refiere a los diferentes tipos de pintura que se deberán utilizar en puertas, ventanas y barandas. Se deberá utilizar pintura esmalte domestico o en su defecto otro tipo de pintura de diferente marca pero de calidad igual o superior, con previa aprobación por parte de Interventoría.

Materiales

Se utilizara pintura esmalte domestico.

Unidad de medida y pago

La unidad de medida para pintura de puertas será el M2.

6.4 PINTURA PARA METALDECK

Descripción de la actividad

Se refiere a los diferentes tipos de pintura que se deberá aplicar a la lamina de Metaldeck. Se deberá utilizar pintura esmalte domestico o en su defecto otro tipo de pintura de diferente marca pero de calidad igual o superior, con previa aprobación por parte de Interventoría.

Materiales

Se utilizara pintura esmalte domestico.

Unidad de medida y pago

La unidad de medida será el M2.

6.5 CIELO RASO EN DRY WALL

Descripción de la actividad

Se refiere al Cielorraso que se utilizará según las especificaciones presentes en los planos arquitectónicos.

Materiales

Estructura metálica de soporte, láminas de drywall, equipo manual para anclaje y remachado, pasta y pintura tipo I. Se requiere de personal calificado para realizar esta actividad.

Unidad de medida y pago

La unidad de medida para el cielo raso será el M2.

6.6 PASTA Y PINTURA PARA FACHADA

Descripción de la actividad

Se hace referencia al acabado superficial que se le da al estuco exterior. Posteriormente sobre la pasta se aplica la pintura como acabado final. Se debe tener en cuenta que al aplicar la pasta se debe chequear que el pañete se haya secado completamente con el fin de garantizar que la pasta no se deteriorará y que alcance una óptima adherencia con el pañete.

Materiales

Se requiere pasta ya sea preparado en obra o pasta industrial. Pintura viniltex o similar que sea de primera calidad. Se requiere el uso de andamios.

Unidad de medida y pago

La unidad de medida será el M2. Corresponde al M2 de pasta aplicada sobre el estuco.

7. CARPINTERIA METALICA

7.1 PUERTA DE 1.80X2.10 INCLUYE MARCO

Descripción

Se desarrollará de acuerdo con las dimensiones especificadas en los planos arquitectónicos suministrados por la oficina de Planeación Física de la Universidad Francisco de Paula Santander.

La puerta metálica, será de un cuerpo, provista de marco metálico de ancho igual al ancho del muro. El contratista debe entregar la puerta con pintura anticorrosiva e instalarla.

Materiales.

Se requiere una puerta metálica en lámina calibre 20, con base anticorrosivo

Unidad de medida y pago

La unidad de medida para puertas será la UND.

7.2 PUERTA DE 0.90X2.10 INCLUYE MARCO

Descripción

Se desarrollará de acuerdo con las dimensiones especificadas en los planos arquitectónicos suministrados por la oficina de Planeación Física de la Universidad Francisco de Paula Santander.

La puerta metálica, será de un cuerpo, provista de marco metálico de ancho igual al ancho del muro. El contratista debe entregar la puerta con pintura anticorrosiva e instalarla.

Materiales.

Se requiere una puerta metálica en lámina calibre 20, con base anticorrosivo

Unidad de medida y pago

La unidad de medida para puertas será la UND.

7.3 PUERTA DE 0.90X2.10 INCLUYE MARCO EN ALUMINIO INCLUYE VIDRIO

Descripción

Se desarrollará de acuerdo con las dimensiones especificadas en los planos arquitectónicos suministrados por la oficina de Planeación Física de la Universidad Francisco de Paula Santander.

La puerta en aluminio con vidrio, será de un cuerpo, provista de marco en aluminio de ancho igual al ancho del muro. El contratista debe entregar la puerta instalada.

Materiales.

Se requiere una puerta en aluminio, vidrio de 4mm.

Unidad de medida y pago

La unidad de medida será la UND. Corresponde a la UND de puerta instalada.

7.4 VENTANAS EN ALUMINIO

Descripción

Se desarrollará de acuerdo con las dimensiones especificadas en los planos arquitectónicos suministrados por la oficina de Planeación Física de la Universidad Francisco de Paula Santander.

Las ventanas en aluminio con vidrio, será de un cuerpo, provista de marco en aluminio de ancho igual al ancho del muro. El contratista debe entregar la ventana instalada.

Materiales.

Se requiere una puerta en aluminio, vidrio de 4mm.

Unidad de medida y pago

La unidad de medida será la M2. Corresponde a la M2 de ventana instalada.

8. INSTALACIONES HIDRAULICAS

8.1 PUNTO DE AGUA FRIA

Descripción de la actividad

Se desarrollará de acuerdo con los planos hidrosanitarios.

- Se proveerá mano de obra, materiales y equipos necesarios para la terminación del trabajo de esta división como se describe en los documentos del contrato.
- El material y el equipo deberá ser nuevo y deberá cumplir con las normas establecidas en su identificación cuando estas son usuales.
- La localización será como lo indican los planos. Se verificará en la localización final para su instalación correcta.
- La mano de obra deberá ser calificada para esta especialidad.

Materiales

- Tuberías. Se utilizarán tubos de PVC Pavco o similares de los diámetros descritos según el diseño hidrosanitario. Igualmente los accesorios PVC Pavco tales como codos, semicodos, tees, y otros (a menos que se especifique otra cosa).
- Pegantes. Se emplearán únicamente soldaduras y limpiadores de primera calidad en empaque natural, no reembasados.

Unidades de medida y pago:

Será unidad (UND) para puntos hidráulicos y registros instalados.

8.2 ACOMETIDA HIDRUALICA DE 1 ½”

Descripción de la actividad

Se desarrollará de acuerdo a los planos hidrosanitarios.

Materiales.

Tuberías. Se utilizarán tubos de PVC de diámetro de 1 1/2" según el diseño hidrosanitario.
Pegantes. Se emplearán únicamente soldaduras y limpiadores de primera calidad en empaque natural, no reembasados.

Unidad de medida y pago

La unidad de medida será el ML. Corresponde al ML de tubería 1 1/2" instalada según el diseño.

8.3 LLAVE DE CORTE

Descripción de la actividad

Se desarrollará de acuerdo a los planos hidrosanitarios suministrados por la oficina de Planeación Física de la Universidad Francisco de Paula Santander.

- Se proveerá mano de obra, materiales y equipos necesarios para la terminación del trabajo de esta división como se describe en los documentos del contrato.
- La localización será como lo indican los planos. Se verificará en la localización final para su instalación correcta.

Materiales

- Tuberías. Se utilizarán tubos de PVC Pavco y otros (a menos que se especifique otra cosa)
- Llave de palanca.
- Pegantes. Se emplearan únicamente soldaduras y limpiadores de primera calidad en empaque natural, no reembasados.

Unidades de medida y pago

La unidad de medida será la (UND)

8.4 TUBERIA DE DESAGÜE PARA AIRES ACONDICIONADOS

Descripción de la actividad

Se desarrollará de acuerdo al tipo de aire acondicionado a instalar que brinde una temperatura agradable a la cantidad de personas a ocupar en los salones u oficinas.

Materiales

El contratista debe suministrar la tubería de pvc de diámetro ½” necesaria para la evacuación del drenaje de el agua ariginada por el funcionamiento del sistema de arie acondicionado.

Unidades de medida y pago

Será unidad (ML) de tubería de cobre instalada y probada.

8.5 TUBERIA DE REFRIGERACION AA 36.000 BTU

Descripción de la actividad

Se desarrollará de acuerdo al tipo de aire acondicionado a instalar que brinde una temperatura agradable a la cantidad de personas a ocupar en los salones u oficinas.

Materiales

El contratista debe suministrar la tubería de cobre dependiendo del tipo de aire necesaria para conducir el gas refrigerante desde la unidad manejadora ubicada en la placa de cubierta hasta la unidad condensadora ubicada en cada aula. Igualmente el contratista debe suministrar los accesorios necesarios para los empalmes.

Unidades de medida y pago

Será unidad (ML) de tubería de cobre instalada y probada.

8.6 TUBERIA DE REFRIGERACION AA 60.000 BTU

Descripción de la actividad

Se desarrollará de acuerdo al tipo de aire acondicionado a instalar que brinde una temperatura agradable a la cantidad de personas a ocupar en los salones u oficinas.

Materiales

El contratista debe suministrar la tubería de cobre dependiendo del tipo de aire necesaria para conducir el gas refrigerante desde la unidad manejadora ubicada en la placa de cubierta hasta la unidad condensadora ubicada en cada aula. Igualmente el contratista debe suministrar los accesorios necesarios para los empalmes.

Unidades de medida y pago

Será unidad (ML) de tubería de cobre instalada y probada.

8.7 RED CONTRA INCENDIOS INCLUYE ASPERSORES

Descripción de la actividad

Se desarrollará de acuerdo a los planos, para la protección de la documentación de archivo

general e histórico de la Universidad Francisco de Paula Santander.

- Se proveerá mano de obra, materiales y equipos necesarios para la terminación del trabajo de esta división como se describe en los documentos del contrato.
- La localización será como lo indican los planos. Se verificará en la localización final para su instalación correcta.

Materiales

- Tuberías. Se utilizarán tubos de PVC Pavco y otros (a menos que se especifique otra cosa)
- Llave de palanca.
- Pegantes. Se emplearan únicamente soldaduras y limpiadores de primera calidad en empaque natural, no reembasados.

Unidades de medida y pago

La unidad de medida será la (UND) por red contraincendios instalada.

8.8 SANITARIOS

Descripción de la actividad

Se refiere al suministro e instalación de aparato sanitario marca corona según las especificaciones presentes en los planos arquitectónicos.

Materiales

Sanitario marca corona.

Unidad de medida y pago

La unidad de medida UND será UND por cada sanitario instalado.

8.9 LAVAMANOS DE PEDESTAL

Descripción de la actividad

Se refiere al suministro e instalación de Lavamanos de pedestal marca corona según las especificaciones presentes en los planos arquitectónicos.

Materiales

Lavamanos de incrustar marca corona.

Unidad de medida y pago

La unidad de medida será UND por cada lavamanos instalado.

9. INSTALACIONES SANITARIAS

9.1 PUNTO SANITARIO DE 4”

Descripción de la actividad

Se desarrollará de acuerdo con los planos hidrosanitarios.

- Se proveerá mano de obra, materiales y equipos necesarios para la terminación del trabajo de esta división como se describe en los documentos del contrato.
- El material y el equipo deberá ser nuevo y deberá cumplir con las normas establecidas en su identificación cuando estas son usuales.
- La localización será como lo indican los planos. Se verificará en la localización final para su instalación correcta.
- La mano de obra deberá ser calificada para esta especialidad.

Materiales

- Tuberías. Se utilizarán tubos de PVC Pavco o similares de los diámetros descritos según el diseño hidrosanitario. Igualmente los accesorios PVC Pavco tales como codos, semicodos, tees, y otros (a menos que se especifique otra cosa).
- Pegantes. Se emplearán únicamente soldaduras y limpiadores de primera calidad en paquete natural, no reembasados.

Unidades de medida y pago:

Será unidad (UND) para puntos sanitarios de 2-3-4”

9.2 SIFON DE 2”

Descripción de la actividad

Se desarrollará de acuerdo con los planos hidrosanitarios.

- Se proveerá mano de obra, materiales y equipos necesarios para la terminación del trabajo de esta división como se describe en los documentos del contrato.
- El material y el equipo deberá ser nuevo y deberá cumplir con las normas establecidas en su identificación cuando estas son usuales.
- La localización será como lo indican los planos. Se verificará en la localización final para su instalación correcta.
- La mano de obra deberá ser calificada para esta especialidad.

Materiales

- Tuberías. Se utilizarán tubos de PVC Pavco o similares de los diámetros descritos según el diseño hidrosanitario. Igualmente los accesorios PVC Pavco tales como codos, semicodos, tees, y otros (a menos que se especifique otra cosa).
- Pegantes. Se emplearán únicamente soldaduras y limpiadores de primera calidad en empaque natural, no reembasados.

Unidades de medida y pago:

Será unidad (UND) para sifones de 2"

9.3 ACOMETIDA SANITARIA DE 6"

Descripción de la actividad

Se desarrollará de acuerdo a los planos hidrosanitarios.

Materiales.

Tuberías. Se utilizarán tubos de PVC de diámetro de 6" según el diseño hidrosanitario.

Pegantes. Se emplearán únicamente soldaduras y limpiadores de primera calidad en empaque natural, no reembasados.

Unidad de medida y pago

La unidad de medida será el ML. Corresponde al ML de tubería 6" instalada según el diseño.

9.4 CAJAS DE INSPECCION 1.00X1.00X1.00

Descripción de la actividad

Se desarrollará de acuerdo a los planos electricos.

Se proveerá mano de obra, materiales y equipos necesarios para la construcción de las cajas necesarias para realizar inspecciones, labores de mantenimiento y reparación de acometidas eléctricas.

La localización será como lo indican los planos. Se verificará en la localización final para su ubicación correcta.

La mano de obra deberá ser calificada para esta especialidad.

Materiales.

Se requiere de la ladrillo de obra, resistente al contacto con el agua, mortero 1:3. Concreto de 2500 psi y acero de refuerzo de 1/4" a 3/8" de 37000 psi de resistencia a la fluencia. La

tapa de concreto de la caja debe estar provista de marco en ángulo metálico y de igual manera la caja debe estar provista de borde en ángulo en la parte superior para el acople con la tapa.

Unidad de medida y pago

La unidad de medida será la UND. Corresponde a cada caja de paso de 1.00x1.00x1.00 construida.

10. INSTALACIONES ELECTRICAS

10.1 SALIDA TOMAS 110 V

Descripción de la actividad

Se desarrollará de acuerdo a los planos eléctricos.

Se proveerá mano de obra, materiales y equipos necesarios para la terminación del trabajo de esta división como se describe en los documentos del contrato.

El material y el equipo deberá ser nuevo y deberá cumplir con las normas establecidas en su identificación cuando estas son usuales.

La localización será como lo indican los planos. Se verificará en la localización final para su instalación correcta.

El trabajo deberá ser trazado cuidadosamente por anticipado para eliminar cortes, desviaciones y regatas en las superficies. La mano de obra deberá ser de la mejor calidad para cada especialidad respectiva.

Materiales

Tuberías. Se utilizarán tubos de PVC conduit rígidos tipo tráfico pesado para las salidas de. Igualmente las curvas conduit (a menos que se especifique otra cosa).

La tubería eléctrica se tenderá en forma continua para garantizar la protección de los conductores. Se debe utilizar la unión respectiva para el acople o adaptadores de los tubos. Los extremos de los tubos deberán escariarse para eliminar los bordes agudos.

Los tramos de tubos que vayan entre caja y caja no deberán utilizarse el equivalente de tres curvas de noventa (90°) (270 grados en total). Lo esencial es la conexión entre las cajas de salida o las cajas de derivación. El cable a utilizar de ser de centelsa o similar de primera calidad que cumpla la norma RTIE, exigida por CENS.

Pegantes. Se emplearán únicamente soldaduras y limpiadores de primera calidad en empaque natural, no reembasados.

Unidades de medida y pago

Será unidad (UND) para salidas para tomacorriente a 110 Voltios

10.2 SALIDA TOMAS 220 V

Descripción de la actividad

Se desarrollará de acuerdo a los planos eléctricos.

Se proveerá mano de obra, materiales y equipos necesarios para la terminación del trabajo de esta división como se describe en los documentos del contrato.

El material y el equipo deberá ser nuevo y deberá cumplir con las normas establecidas en su identificación cuando estas son usuales.

La localización será como lo indican los planos. Se verificará en la localización final para su instalación correcta.

El trabajo deberá ser trazado cuidadosamente por anticipado para eliminar cortes, desviaciones y regatas en las superficies. La mano de obra deberá ser de la mejor calidad para cada especialidad respectiva.

Materiales

Tuberías. Se utilizarán tubos de PVC conduit rígidos tipo tráfico pesado para las salidas de. Igualmente las curvas conduit (a menos que se especifique otra cosa).

La tubería eléctrica se tenderá en forma continua para garantizar la protección de los conductores. Se debe utilizar la unión respectiva para el acople o adaptadores de los tubos. Los extremos de los tubos deberán escariarse para eliminar los bordes agudos.

Los tramos de tubos que vayan entre caja y caja no deberán utilizarse el equivalente de tres curvas de noventa (90°) (270 grados en total). Lo esencial es la conexión entre las cajas de salida o las cajas de derivación. El cable a utilizar de ser de centelsa o similar de primera calidad que cumpla la norma RTIE, exigida por CENS.

Pegantes. Se emplearán únicamente soldaduras y limpiadores de primera calidad en empaque natural, no reembasados.

Unidades de medida y pago

La unidad de medida será la(UND).Toma de 220V instalado

10.3 SALIDA LUMINARIA (INCLUYE LUMINARIA)

Descripción de la actividad

Se desarrollará de acuerdo a los planos eléctricos.

Se proveerá mano de obra, materiales y equipos necesarios para la terminación del trabajo de esta división como se describe en los documentos del contrato.

El material y el equipo deberá ser nuevo y deberá cumplir con las normas establecidas en su identificación cuando estas son usuales.

La localización será como lo indican los planos. Se verificará en la localización final para su instalación correcta.

El trabajo deberá ser trazado cuidadosamente por anticipado para eliminar cortes, desviaciones y regatas en las superficies. La mano de obra deberá ser de la mejor calidad para cada especialidad respectiva.

Materiales

Tuberías. Se utilizarán tubos de PVC conduit rígidos tipo tráfico pesado para las salidas de. Igualmente las curvas conduit (a menos que se especifique otra cosa).

La tubería eléctrica se tenderá en forma continua para garantizar la protección de los conductores. Se debe utilizar la unión respectiva para el acople o adaptadores de los tubos. Los extremos de los tubos deberán escariarse para eliminar los bordes agudos.

Los tramos de tubos que vayan entre caja y caja no deberán utilizarse el equivalente de tres curvas de noventa (90°) (270 grados en total). Lo esencial es la conexión entre las cajas de salida o las cajas de derivación.

Pegantes. Se emplearán únicamente soldaduras y limpiadores de primera calidad en empaque natural, no reembasados.

Luminaria de 2x32 T8 Tipo gaviota sin especular

Unidades de medida y pago

Será unidad (UND) para salidas para luminarias a 110 Voltios.

10.4 ACOMETIDA ELECTRICA

Descripción de la actividad

Se desarrollará de acuerdo a los planos eléctricos.

Se proveerá mano de obra, materiales y equipos necesarios para la terminación del trabajo de esta división como se describe en los documentos del contrato.

El material y el equipo deberá ser nuevo y deberá cumplir con las normas establecidas en su identificación cuando estas son usuales.

La localización será como lo indican los planos. Se verificará en la localización final para su instalación correcta.

El trabajo deberá ser trazado cuidadosamente por anticipado para eliminar cortes, desviaciones y regatas en las superficies. La mano de obra deberá ser de la mejor calidad para cada especialidad respectiva.

Materiales

Tuberías. Se utilizarán tubos de PVC de diámetro de 1" conduit rígidos tipo tráfico pesado para las salidas de. Igualmente las curvas conduit (a menos que se especifique otra cosa).

La tubería eléctrica se tenderá en forma continua para garantizar la protección de los conductores. Se debe utilizar la unión respectiva para el acople o adaptadores de los tubos. Los extremos de los tubos deberán escariarse para eliminar los bordes agudos.

No se admitirá reducción en el diámetro del tubo conduit por ninguna causa. En este aspecto los planos indican las dimensiones mínimas.

Pegantes. Se emplearán únicamente soldaduras y limpiadores de primera calidad en empaque natural, no reembasados.

Unidades de medida y pago

Será unidad (ML) de acometida instalada.

10.5 TABLERO PRINCIPAL DE 32 CIRCUITOS

Descripción de la actividad

Se hace referencia al tablero de 32 circuitos que se instalará, de manera que controle cada uno de los circuitos de alimentación de energía que llegue a cada piso a través de la acometida. Cada tablero consta de breakers, y totalizador general, para realizar el corte parcial o total de la energía por cada nivel.

Materiales

Para el desarrollo de esta actividad se utilizará un tablero de 32 circuitos y sus accesorios tales con breakers, totalizador y otros complementarios.

Unidad de medida y pago

La unidad de medida será la UND. Corresponde a cada tablero instalado con accesorios, debidamente conectados y probados.

10.6 SALIDA AIRES ACONDICIONADOS

Descripción de la actividad

Se desarrollará de acuerdo a los planos eléctricos.

Se proveerá mano de obra, materiales y equipos necesarios para la terminación del trabajo de esta división como se describe en los documentos del contrato.

El material y el equipo deberá ser nuevo y deberá cumplir con las normas establecidas en su identificación cuando estas son usuales.

La localización será como lo indican los planos. Se verificará en la localización final para su instalación correcta. El trabajo deberá ser trazado cuidadosamente por anticipado para eliminar cortes, desviaciones y regatas en las superficies. La mano de obra deberá ser de la mejor calidad para cada especialidad respectiva.

Materiales

Tuberías. Se utilizarán tubos de PVC conduit rígidos tipo tráfico pesado para las salidas de. Igualmente las curvas conduit (a menos que se especifique otra cosa).

La tubería eléctrica se tenderá en forma continua para garantizar la protección de los conductores. Se debe utilizar la unión respectiva para el acople o adaptadores de los tubos. Los extremos de los tubos deberán escariarse para eliminar los bordes agudos.

Los tramos de tubos que vayan entre caja y caja no deberán utilizarse el equivalente de tres curvas de noventa (90°) (270 grados en total). Lo esencial es la conexión entre las cajas de salida o las cajas de derivación. El cable a utilizar de ser de centelsa o similar de primera calidad que cumpla la norma RTIE, exigida por CENS.

Pegantes. Se emplearán únicamente soldaduras y limpiadores de primera calidad en empaque natural, no reembasados.

Unidades de medida y pago

Será unidad (UND) para salidas para Aire.

10.7 ACOMETIDA 4#2/0 EN 2 DUCTOS DE 4”

Descripción de la actividad

Esta actividad se realizara de acuerdo a los planos eléctricos suministrados por la oficina de Planeación Física de la Universidad Francisco de Paula Santander. Se refiere a la construcción de la acometida subterránea de baja tensión con ducto PVC de diámetro de 4”, para así poder cablear todas las instalaciones eléctricas en Acometida 4#2/0.

Materiales.

Tuberías. Se utilizarán tubos de PVC de diámetro de 4” y de 3 metros de longitud conduit rígidos tipo tráfico pesado para las salidas de. Igualmente las curvas conduit (a menos que se especifique otra cosa).

La tubería eléctrica se tenderá en forma continua para garantizar la protección de los conductores. Se debe utilizar la unión respectiva para el acople o adaptadores de los tubos. Los extremos de los tubos deberán escariarse para eliminar los bordes agudos.

No se admitirá reducción en el diámetro del tubo conduit por ninguna causa. En este aspecto los planos indican las dimensiones mínimas.

Pegantes. Se emplearán únicamente soldaduras y limpiadores de primera calidad en empaque natural, no reembasados.

Unidad de medida y pago

La unidad de medida será la ML

11. IMPERMEABILIZACION

11.1 MORTERO PENDIENTADO

Descripción de la actividad

Contempla el mortero mediante la construcción de un pendiente en mortero 1:3.

Materiales

- Mortero de cemento y arena de río 1:6

Unidad de medida y pago.

La unidad de medida para el mortero será el M2.

11.2 MURO ANTEPECHO

Descripción de la actividad

Contempla el mortero mediante la construcción de antepecho en bloque #5, media caña de placa de cubierta.

Materiales

- Bloque No. 5

Unidad de medida y pago.

La unidad de medida para el muro de antepecho será el ML.

11.3 COLUMNETAS 12X25

Descripción y procedimiento de la actividad

Deberán fundirse en sitio de acuerdo con las dimensiones y especificaciones que se indican en los planos estructurales y arquitectónicos referentes a los detalles de columnas; las condiciones referentes a concretos de 3000 PSI. Cuando el concreto deba quedar a la vista, el despiece de la formaleta debe tener el visto bueno del Gerente de Obra.

Materiales y Equipo

El concreto para la fabricación de columnas será de 3000 PSI, con un agregado no mayor a $\frac{1}{2}$ ", el hierro longitudinal será cuatro varillas de $\frac{1}{4}$ " y flejes de $\frac{1}{4}$ " cada 10cm. Se usaran dimensiones y armaduras de acero de acuerdo con los diseños expuestos en los planos estructurales. La formaleta podrá ser de madera muy bien cepillada, nivelada, para evitar la deformación con la vibración del concreto. También podrá emplearse el sistema de formaletas metálicas desarmables. Después de usar una formaleta deberá procederse a limpiar de todo residuo de mortero las superficies que han de quedar en contacto con el concreto.

Medida y forma de pago

La medida y el pago será el número de metros lineales ML en concreto de acuerdo con lo ejecutado en obra, recibidos por el Gerente de Obra a entera satisfacción.

11.4 VIGA CORONA

Descripción y procedimiento de la actividad

Se refiere a la construcción de vigas aéreas que amarran todos los muros y columnas a construir. Se harán con las dimensiones que aparecen en los planos o en su defecto de

12x20cms, usando formaletería metálica o de madera cuidando que esta se encuentre perfectamente recta y limpia.

Se deberán tener en cuenta todas las especificaciones sobre concretos formaletas, contenidas en el capítulo de normas generales para concretos reforzados y a la norma NSR/10.

Materiales y Equipo

Se empleará concreto 3.000 PSI ($f'c = 210 \text{ K/Cm}^2$) de resistencia y refuerzo mínimo para las columnas de confinamiento acorde al capítulo D.10.5 del CCCSR, de 3 varillas de $\frac{1}{2}$ " o 12 mm.

Unidad de medida y pago

La medida será el número de metros lineales (ML) construidos, el pago se hará según el acordado en el contrato e incluye refuerzo.

11.5 BAJANTE DE AGUAS LLUVIAS D=4"

Descripción de la actividad

Se desarrollará de acuerdo a los planos hidrosanitarios del edificio.

- Se proveerá mano de obra, materiales y equipos necesarios para la instalación de la red de evacuación de las aguas negras del edificio.
- El material y el equipo deberá ser nuevo y deberá cumplir con las normas establecidas en su identificación y características técnicas cuando estas son usuales.
- La localización será como lo indican los planos. Se verificará en la localización final para su instalación correcta.
- La mano de obra deberá ser calificada para esta especialidad.

Materiales.

- Tuberías. Se utilizarán tubos de PVC de aguas lluvias, de reventilación o sanitaria Pavco o similar de diámetro de 4-3-2" según el diseño hidrosanitario.
- Pegantes. Se emplearán únicamente soldaduras y limpiadores de primera calidad en empaque natural, no reembasados.

Unidad de medida y pago

La unidad de medida será el ML. Corresponde al ML de tubería instalada.

12. OTROS

12.1 ELEVADOR DE CARGA

Descripción

Se desarrollará de acuerdo con las dimensiones especificadas en los planos arquitectónicos suministrados por la oficina de Planeación Física de la Universidad Francisco de Paula Santander.

El elevador de carga deberá soportar 500kg como mínimo, se construirá en obra teniendo en cuenta de fijar las platinas, luego las columnetas metálicas y por último los tubos longitudinales de acuerdo con el diseño arquitectónico, teniendo cuidado con las soldaduras y anclajes, se deberá entregar con buenos acabados, sin presentación de oxidación y con pintura.

Materiales.

Se requiere de flanches de anclaje, taladros eléctricos, platinas de 1/4", tubos metálicos y pintura anticorrosiva.

Unidad de medida y pago

La unidad de medida será el UND. instalada a satisfacción de la oficina de planeación



ANEXO 1
CARTA DE PRESENTACION

Fecha: _____

Doctor HECTOR MIGUEL PARRA LOPEZ

Rector

Universidad Francisco de Paula Santander
Avenida Gran Colombia No. 12E-96 B. Colsag
Cúcuta.

Referencia: Invitación No. XX - XX

Asunto: Licitación PRIVADA No. 10 de 2012.

Objeto: CONSTRUCCION ESTRUCTURA Y TERMINADOS DEL EDIFICIO DE ARCHIVO GENERAL DE LA UFPS

El suscrito _____, actuando en (mi propio nombre –persona natural- o en representación de _____ (persona jurídica o natural- consorcio o unión temporal, según sea el caso) de acuerdo con las reglas que contiene la convocatoria pública de la referencia presento ante la Universidad Francisco de Paula Santander, la presente oferta contenida en ___ (número de folios) y en caso de adjudicación me comprometo a: Firmar, dentro del término establecido, el contrato correspondiente de conformidad con el texto incluido como minuta en el pliego de condiciones y cumplir con las obligaciones señaladas en los mismos, así como lo ofrecido en la presente propuesta.

Declaro así mismo:

- Que ninguna persona de la Entidad contratante, tiene interés comercial o personal en esta propuesta ni en el contrato que de ella se derive.
- Que conozco y acepto lo enunciado en el pliego de condiciones y en sus respectivos anexos incluidos las adendas.
- Que el suscrito, ni la firma que represento, se halla incurso en las causales de inhabilidad e incompatibilidad establecidas en la Constitución y en la ley.
- Que conozco los Acuerdos 077 y 099 de 1997 (Estatuto de Contratación de la Universidad Francisco de Paula Santander, las leyes de la República de Colombia que rigen este proceso de contratación.



- Que garantizo y me obligo a cumplir a cabalidad el objeto a ejecutar durante el tiempo estipulado para ello en el contrato.
- Que realizaré los trámites necesarios para el perfeccionamiento y legalización del contrato dentro del término establecido por la Universidad Francisco de Paula Santander para ello.
- Que cualquier error, omisión o defecto de la propuesta que someto a ustedes, en el contenido de la misma, por causa imputable al oferente o por simple interpretación errónea o desviada de alguno de los documentos del pliego de condiciones, son de mi exclusivo riesgo y responsabilidad.

El suscrito, señala como dirección donde pueden remitir notificación relacionada con la propuesta la siguiente:

Dirección
Teléfono
Fax
Correo electrónico

NOMBRE Y FIRMA DEL REPRESENTANTE LEGAL O APODERADO (según el caso)
Cédula de Ciudadanía No.



ANEXO 2
RELACION DE CONTRATOS CUMPLIDOS Y RELACIONADOS CON LA
ACTUAL LICITACION

ENTIDAD	FECHA INICIO /TERMINACION	DOCUMENTOS DE SOPORTE (Fotocopia de Certificado de Liquidación)	OBJETO	VALOR

TOTAL DE CERTIFICACIONES PRESENTADAS: _____ ()

ANEXO 3
CONSTRUCCION ESTRUCTURA Y TERMINADOS DEL EDIFICIO DE
ARCHIVO GENERAL DE LA UFPS

ITEM	DESCRIPCIÓN	UND	CANT
1.	PRELIMINARES		
1.1	LOCALIZACION Y REPLANTE	M2	913
1.2	CAMPAMENTO DE 24 m EN LADRILLO	GL	1
1.3	CERRAMIENTO EN POLISOMBRA	ML	150
1.4	ACOMETIDA ELECTRICA PROVISIONAL	GL	1
1.5	ACOMETIDA HIDROSANITARIA PROVISIONAL	GL	1
1.6	EXCAVACION MANUAL	M3	60
1.7	EXCAVACION MECANICA	M3	150
1.8	RELLENO CON SUB-BASE SUBGRANULAR VIBROCOMPACTADO	M3	250
1.9	RELLENO CON MATERIAL DE EXCAVACION	M3	70
1.10	EXTRACCION DE ARBOLES Y RAICES	UND	6
1.11	RETIRO DE ESCOMBROS	M3	400
1.12	DISEÑO ELECTRICO	GL	1
1.13	DISEÑO HIDROSANITARIO	GL	1
2.	ESTRUCTURA DE CONCRETO		
2.1	CONCRETO SOLADO E=0,07m	M2	75
2.2	CONCRETO CICLOPEO	M3	60
2.3	CONCRETO DE ZAPATAS	M3	70
2.4	CONCRETO DE PEDESTALES	M3	4,6
2.5	VIGA DE AMARRE	M3	22
2.6	CONCRETO DE COLUMNAS	M3	30,4
2.7	CONCRETO DE PANTALLAS	M3	25
2.8	PLACA ALIGERADA H= 0,45 m	M2	797
2.9	HIERRO DE REFUERZO >1/2"	KG	27706
2.10	HIERRO DE REFUERZO <1/2"	KG	18470
2.11	CONCRETO ESCALERAS	M3	10
2.12	HIERRO DE REFUERZO >1/2" PARA ESCALERAS	KG	3500
2.13	VIGA DE 40*40	M3	27
2.14	MORTERO EXTAFINO	M2	797
2.15	ANDEN	M2	100

3.	CUBIERTA		
3.1	CUBIERTA EN METALDECK	M2	210
3.2	ESTRUCTURA METALICA PARA CUBIERTA INC CORREAS Y VIGAS	M2	210
3.3	MONTAJE DE ESTRUCTURA DE CUBIERTA	M2	210
4	ACABADOS		
4.1	MURO EN LADRILLO DE CEMENTO ESTRUCTURAL E=0,1m	M2	788
4.2	PAÑETE DE MUROS INTERNOS	M2	336
4.3	FILOS Y DILATACIONES	ML	960
4.4	ANTEPISO E=0,05m	M2	402
4.5	DINTEL	ML	50
4.6	BUITRONES EN LADRILLOS DE CEMENTO ESTRUCTURAL	ML	40
4.7	MURO EN BLOQUE N°5	M2	206
4.8	PAÑETE DE FACHADA	M2	206
5.	PISOS		
5.1	PISO EN PORCELANATO TRAFICO PESADO	M2	116,5
5.2	GUARDA ESCOBA TRAFICO PESADO	ML	154
5.3	PISO TABLETA DE GRANITO	M2	511
5.4	GUARDA ESCOBA	ML	200
5.5	PISO Y ENCHAPE DE BAÑOS	M2	25
6.	PINTURA		
6.1	ESTUCO Y PINUTRA	M2	336
6.2	PINTURA METALICA PARA PUERTAS	M2	16
6.3	PINTURA DE ESTRUCTURA METALICA PARA CUBIERTA	M2	210
6.4	DRY WALL	M2	116,5
6.5	PASTA Y PINTURA PARA FACHADA	M2	203
7.	CARPINTERIA METALICA		
7.1	PUERTA DE 1,8*2,1 INC MARCO	UND	1
7.2	PUERTA DE 0,9*2,1 INC MARCO	UND	4
7.3	PUERTA DE 0,9*2,1 INC MARCO EN ALUMINIO INCLUYE VIDRIO	UND	3
7.4	VENTANAS EN ALUMINIO	M2	59
8.	INSTALACIONES HIDRUALICAS		

8.1	PUNTO DE AGUAS FIRAS	UND	5
8.2	ACOMETIDA SANITARIA DE 1 1/2"	ML	50
8.3	LLAVE DE CORTE	UND	1
8.4	TUBERIA DE DESAGUE PARA AIRES ACONDICIONADOS	ML	130
8.5	TEBERIA DE REFRIGERACION AA 36000 BTU	ML	130
8.6	TEBERIA DE REFRIGERACION AA 60000 BTU	ML	130
8.7	RED CONTRA INCENDIOS INCLUYE ASPERORES	ML	200
8.8	SANITARIOS	UND	2
8.9	LAVAMANOS PEDESTAL	UND	2
9.	INTALACIONES SANITARIAS		
9.1	PUNTO SANITARIO DE 4"	UND	5
9.2	SIFON DE 2"	UND	3
9.3	ACOMETIDA SANITARIA DE 6"	ML	50
9.4	CAJAS DE INSPECCION 1*1*1	UND	3
10.	INSTALACIONES ELECTRICAS		
10.1	SALIDA TOMAS 110V	UND	91
10.2	SALIDA TOMAS 220V	UND	10
10.3	SALIDA LUMINARIA INCLUYE LUMINARIA	UND	140
10.4	ACOMETIDA ELECTRICA	ML	100
10.5	TABLERO PRINCIPAL 32 CIRCUITOS	UND	1
10.6	SALIDA AIRES	UND	13
10.7	ACOMETIDA 4#2/0	ML	50
11.	IMPERMEABILIZACION		
11.1	MORTERO PENDIENTADO	M2	285,00
11.2	MURO ANTEPECHO	ML	61,30
11.3	COLUMNETAS 12*25	ML	15,00
11.4	VIGA CORONA	ML	61,30
11.5	BAJANTE DE AGUAS LLUVIAS D=4"	ML	50,00
12.	OTROS		
12.1	ELEVADOR DE CARGA	UND	1,00



ANEXO 4
MINUTA DEL CONTRATO

CONTRATO DE OBRA No. _____ SUSCRITO ENTRE LA UNIVERSIDAD FRANCISCO DE PAULA SANTANDER Y _____ Entre los suscritos **HECTOR MIGUEL PARRA LOPEZ**, mayor de edad y vecino de Cúcuta, identificado con la cédula de ciudadanía No. 13.814.433 expedida en Bucaramanga quien en su condición de Rector, cargo para el cual fue designado mediante el Acuerdo No. 046 del 27 de JUNIO DE 2009 emanado del Consejo superior Universitario. Actúa en nombre y representación legal de la UNIVERSIDAD FRANCISCO DE PAULA SANTANDER, ente universitario autónomo con régimen especial del orden departamental (según lo dispuesto en el artículo 57 de la Ley 30 de 1992) quien en adelante se denominará la UNIVERSIDAD, de una parte y, _____ también mayor de edad y vecino de _____ identificado con la cédula de ciudadanía No. _____ expedida en _____, obrando en representación legal de _____ NIT. _____, inscrita (o) en el registro de proponentes de la Cámara de Comercio de _____, con el número _____ quien en adelante se denominará el CONTRATISTA, que cuenta con equipos y trabajadores especializados en la clase de trabajo objeto de este contrato, hemos convenido celebrar el presente “Contrato de Obras Públicas, a Precios Unitarios”, previa las siguientes consideraciones: 1) Que mediante la resolución No. _____ del _____ de _____ de 2012 el Rector de la Universidad Francisco de Paula Santander, ordenó la apertura de la licitación privada No. _____ de 2010. 2) Que la firma _____ Participó en el proceso licitatorio. 3) Que mediante Resolución Rectoral No. _____, previa la evaluación de las propuestas, se seleccionó la presentada por _____ y adjudicó el contrato, agotándose así el proceso de selección. Contrato que se registrará por las siguientes cláusulas: PRIMERO: OBJETO EL CONTRATISTA se compromete para con la UNIVERSIDAD, mediante el sistema de precios unitarios, a efectuar la **CONSTRUCCION ESTRUCTURA Y TERMINADOS DEL EDIFICIO DE ARCHIVO GENERAL DE LA UFPS** con base en la propuesta presentada por el contratista y que forma parte del presente contrato y aprobado por la UNIVERSIDAD con la correspondiente Resolución de adjudicación. PARAGRAFO 1: La obra deberá realizarse según los planos arquitectónicos, estudios técnicos, especificaciones técnicas de la Universidad Francisco de Paula Santander, unidades y cantidades de obra descritas en la propuesta del CONTRATISTA, documentos que se consideran parte integrante de este Contrato. PARAGRAFO 2: Se entiende que las cantidades de obra son aproximadas y pueden aumentar o disminuir. SEGUNDA: VALOR DEL CONTRATO. El valor de este contrato es hasta por la suma de _____



(_____) PESOS M/CTE., suma que incluye administración, imprevistos, utilidad, Gastos Generales, Honorarios. TERCERA: SUJECION DE LOS PAGOS A LAS APROPIACIONES PRESUPUESTALES. La entrega de dineros que la UNIVERSIDAD se obliga para con EL CONTRATISTA, se subordina a las apropiaciones que se hagan en el Presupuesto de la Universidad. CUARTA: ANTICIPO. La UNIVERSIDAD cancelará al CONTRATISTA un ANTICIPO del cincuenta por ciento (50%) y este se compromete a otorgar una fianza a favor de la UNIVERSIDAD para garantizar el manejo de los fondos anticipados tal como se establece en la Cláusula DECIMA CUARTA de este contrato PARAGRAFO 1: Para el reconocimiento y pago del ANTICIPO EL CONTRATISTA deberá previamente otorgar la “Garantía Única” de que se habla en la Cláusula DECIMA CUARTA y cancelar la publicación de este contrato en la Gaceta Departamental del Norte de Santander. QUINTA: INICIACION DE LOS TRABAJOS, PLAZO DE ENTREGA Y SANCIONES EN CASO DE INCUMPLIMIENTO. El CONTRATISTA dará comienzo a las obra objeto del presente contrato el día en que reciba el anticipo, fecha que se tomará como de iniciación de los trabajos y que quedará consignada en el acta suscrita por el interventor de la UNIVERSIDAD y el CONTRATISTA se compromete para con la UNIVERSIDAD a entregar los trabajos objeto del presente contrato, totalmente terminados y a entera satisfacción de la UNIVERSIDAD, en un plazo de _____ () días calendario, contados a partir de la fecha prevista en el “ACTA DE INICIACION”. PARAGRAFO 2: Una vez terminada la obra, el CONTRATISTA retirará por su cuenta y riesgo los equipos, instalaciones provisionales, campamentos, escombros y materiales sobrantes, en un término no mayor de quince (15) días, requisito sin el cual no se hará el último pago. SEXTA: RECIBO Y PAGO DE OBRA EJECUTADA. A partir de la fecha de iniciación de los trabajos se harán recibos parciales de obra ejecutada satisfactoriamente mediante Acta suscrita por el Interventor de la UNIVERSIDAD y el CONTRATISTA: Actas que se denominarán “Acta de Recibo” Parcial de Obra No. _____”. En caso de que el CONTRATISTA haya recibido anticipo, se le descontará el cincuenta por ciento (50%) del valor de cada acta para amortizar el valor del anticipo. El pago correspondiente a cada una de las actas lo hará LA VICERRECTORIA ADMINISTRATIVA DE LA UNIVERSIDAD, mediante la presentación de factura debidamente legalizada y que necesariamente deberá ir acompañada del ACTAS PARCIALES. SEPTIMA: EQUIPOS Y HERRAMIENTAS. EL CONTRATISTA se compromete a mantener en la obra, por su cuenta y riesgo, el equipo y herramienta necesaria para la ejecución de los trabajos correspondientes al presente contrato. OCTAVA: RESIDENTE DE LA OBRA. EL CONTRATISTA se compromete a mantener permanentemente en el sitio de la obra un profesional de la Ingeniería o Arquitectura con experiencia no menor de tres (3) años en el ramo de la construcción. Dicho profesional será pagado por el CONTRATISTA con sus propios fondos. NOVENA: JORNALES Y PRESTACIONES SOCIALES. EL CONTRATISTA se compromete a pagar de sus propios fondos vigentes a todo el personal que utilice durante el desarrollo de la obra objeto de este contrato. En tal virtud, el CONTRATISTA es único responsable por la vinculación del personal, el pago de jornales, salarios y prestaciones sociales así como la celebración de subcontratos y la adquisición de



materiales de primera calidad, todo lo cual realizará en su propio nombre y por su cuenta y riesgo sin que la UNIVERSIDAD asuma responsabilidad alguna por dichos conceptos.

DECIMA: CADUCIDAD Y SUS EFECTOS. Si se presentare algunos de los hechos constitutivos de incumplimiento de las obligaciones a cargo del CONTRATISTA, que afecte de manera grave y directa la ejecución del Contrato y evidente que puede conducir a su paralización, el Rector de la UNIVERSIDAD, mediante resolución motivada, podrá declarar la caducidad del presente contrato ordenando su terminación y liquidación en el estado en que se encuentre. En caso de que la UNIVERSIDAD decida abstenerse de declarar la caducidad, adoptarán las medidas de control e intervención necesarias que garanticen la ejecución del objeto contratado. Si se declara la caducidad, no habrá lugar a indemnización para el CONTRATISTA, quien se hará acreedor a las sanciones e inhabilidades previstas en la Ley. La declaratoria de Caducidad será constitutiva de; siniestro de incumplimiento.

PARAGRAFO 1: La Resolución que declara la caducidad se notificará personalmente al CONTRATISTA. Si ello no fuere posible, se publicará un aviso en el periódico de amplia circulación, con inserción de la parte resolutoria.

PARAGRAFO 2: Contra la Resolución que declara la caducidad cabe el recurso de Reposición que deberá interponerse dentro de los diez (10) días siguientes a la fecha de notificación o publicación, según el caso.

PARAGRAFO 3: La resolución que declare la caducidad ordenará hacer efectivas las multas y el valor de la cláusula Penal Pecuniaria.

DECIMA PRIMERA: LIQUIDACIÓN DEL CONTRATO. A la terminación del presente contrato por cualquier causa, las partes contratantes suscribirán un "Acta de Liquidación del Contrato" En el cual conste detalladamente la liquidación definitiva del presente contrato, la constancia de recibo de la obra a satisfacción y la certificación por parte de la UNIVERSIDAD, de Paz y Salvo a favor del CONTRATISTA, sin menoscabo de la responsabilidad y consiguiente garantía sobre estabilidad de la obra incluida en la garantía única.

DECIMA SEGUNDA: INTERVENTORIA. LA UNIVERSIDAD verificará la ejecución y cumplimiento de los trabajos y actividades del CONTRATISTA por medio del interventor designado para el efecto.

DECIMA TERCERA: TURBACION DEL ORDEN PUBLICO O FUERZA MAYOR. En la ejecución de este contrato el CONTRATISTA no será responsable por demora que se origine por turbación del orden público o por cualquier otra causa de fuerza mayor o caso fortuito debidamente comprobados. Para los efectos de este contrato, se entiende por fuerza mayor o caso fortuito el imprevisto al que no es posible resistir y producido por causas ajenas al CONTRATISTA.

DECIMA CUARTA: GARANTIAS: Según el estatuto de Contratación Universidad Francisco de Paula Santander, Artículo 18, el Contratista deberá constituir a favor de la UNIVERSIDAD, en una compañía de seguros legalmente en Colombia, una "Garantía única de Cumplimiento del Contrato" que ampare los siguientes riesgos: a) **DE ANTICIPO:** Deberá ser equivalente al ciento por ciento (100%) del monto que el contratista reciba a título de anticipo, en dinero, para la ejecución del mismo, y su vigencia no será inferior a la duración del contrato y dos (2) meses más. b) **DE CUMPLIMIENTO:** Por quince por ciento (15%) del valor total de este contrato y vigente por la duración del mismo y dos (2) meses más, c) **DE PAGO DE SALARIOS Y PRESTACIONES SOCIALES:** Por cinco por ciento (5%) del



valor total de este contrato y vigente por la duración del mismo y tres (3) años más, d) DE ESTABILIDAD: Por quince por ciento (15%) del valor final de la obra ejecutada vigente y por cinco (5) años; deberá otorgarse simultáneamente con el recibo de la obra, e) DE RESPONSABILIDAD FRENTE A TERCEROS: No podrá ser inferior al siete por ciento (7%) del valor total del contrato y se extenderá por la vigencia del mismo y dos años más. Décima quinta: SUSPENSIÓN TEMPORAL DEL CONTRATO. Por circunstancias de fuerza mayor por caso fortuito, de común acuerdo entre el CONTRATISTA Y el Interventor se podrá suspender temporalmente la ejecución de este contrato mediante la suscripción de un Acta donde conste tal hecho, sin que para los efectos del plazo extintivo se cuente el tiempo de la suspensión. DECIMA QUINTA: INDEMNIDAD. El CONTRATISTA mantendrá indemne a la entidad CONTRATANTE, de los reclamos, demandas, acciones legales o costos que se generen por daños y lesiones causadas a personas o propiedades de terceros, ocasionados por el CONTRATISTA, sus subcontratistas o proveedores durante la ejecución del contrato. DECIMA SEXTA: PERJUICIOS Y/O DAÑOS A TERCEROS. La construcción de la obra objeto de este contrato se hace por cuenta y riesgo del CONTRATISTA, por consiguiente, los perjuicios que el desarrollo del contrato se causen a terceros estarán a cargo única y exclusivamente del CONTRATISTA, cualquier suma de dinero que la UNIVERSIDAD pague por perjuicio a terceros, por el CONTRATISTA, en el cumplimiento en el desarrollo o cumplimiento de este contrato le deberá ser reembolsada por el CONTRATISTA. DECIMA SEPTIMA: CLAUSULA PENAL PECUNIARIA. En caso de incumplimiento o declaratoria de caducidad del presente contrato, sin perjuicio de la imposición de multas, la UNIVERSIDAD podrá imponer al CONTRATISTA mediante resolución motivada, una sanción equivalente al quince por ciento (15%) del valor del contrato, a título de Sanción Penal Pecuniaria con estimación anticipada de perjuicios. DECIMA OCTAVA: APLICACIÓN DE LAS MULTAS Y DE LA CLAUSULA PENAL PECUNIARIA. El valor de las multas y de la Cláusula Penal Pecuniaria se tomará del saldo a favor del CONTRATISTA si lo hubiere, o de las garantías constituidas. Si esto último no fuera posible, se cobrará por jurisdicción coactiva. DECIMA NOVENA: INTERPRETACION, MODIFICACION Y TERMINACION UNILATERALES. El presente contrato se rige por los principios de interpretación, modificación y terminación contemplados en el Reglamento de Contratación de la Universidad Francisco de Paula Santander. VIGESIMA: PROHIBICION DE SANCION AL CONTRATISTA, no podrá ceder sus derechos y obligaciones emanados del presente contrato a ninguna persona natural o jurídica, natural o extranjera, sin el consentimiento previo expreso de la UNIVERSIDAD, el cual debe manifestarse por escrito en todo caso, la UNIVERSIDAD podrá negar la autorización de cesión y reservarse las razones que tuviere para ellos. VIGESIMA PRIMERA: INHABILIDADES E INCOMPATIBILIDADES. Con la suscripción del presente contrato, EL CONTRATISTA afirma, bajo la gravedad de juramento, no encontrarse incurso en ninguna de las causales de inhabilidades e incompatibilidades consagradas en la Constitución y la Ley VIGESIMA SEGUNDA: PERFECCIONAMIENTO DEL CONTRATO. El presente contrato se entiende perfeccionado con el acuerdo de las partes



sobre el objeto contractual y la contraprestación, todo ello elevado a escrito. VIGESIMA TERCERA: EJECUCION. Para la ejecución del presente contrato se requiere la aprobación de la Garantía en él estipuladas. Así mismo, el CONTRATISTA deberá tramitar la publicación del contrato en la Gaceta Departamental del Norte de Santander. Este último requisito se entiende cumplido con la presentación del recibo de pago de los derechos correspondientes. VIGESIMA CUARTA: DEL DECRETO 2374 DE 1974. EL CONTRATISTA se compromete, antes de la liquidación de este contrato, a cancelar y presentar a la UNIVERSIDAD FRANCISCO DE PAULA SANTANDER el paz y salvo del Servicio Nacional de Aprendizaje (SENA), por el aporte correspondiente en cumplimiento del Decreto enunciado y su reglamentario 083 de 1976. VIGESIMA QUINTA: GASTOS. Los gastos que se causen en razón del perfeccionamiento y la legalización del presente contrato estarán a cargo única y exclusivamente del CONTRATISTA. VIGESIMA SEXTA: DOMICILIO. Para todos los efectos legales y contractuales el domicilio del presente contrato será la ciudad de Cúcuta. VIGESIMA SEPTIMA: ANEXO AL CONTRATO. Forman parte integrante del presente contrato los siguientes documentos: a) la propuesta del CONTRATISTA de fecha _____. b) La Resolución No. _____ del _____ de _____ de 2012, emanado de la Rectoría de la UNIVERSIDAD, por la cual se adjudica el contrato, c) Los documentos correspondientes al pliego de condiciones según la Licitación Privada No. 10 de 2012. VIGESIMA OCTAVA: RESPONSABILIDAD. Las partes responderán civil y penalmente – si es el caso – por sus actuaciones y/u omisiones en el desarrollo del contrato, de conformidad con lo dispuesto en los artículos 7 y siguientes del reglamento de contratación de la Universidad Francisco de Paula Santander. VIGESIMA NOVENA: IMPUTACION PRESUPUESTAL. El pago a que se obliga la UNIVERSIDAD por el presente contrato, se hará con el cargo al Rubro _____ del Presupuesto de Gasto de Funcionamiento e Inversión vigencia 2011. TRIGESIMA: LEGISLACION APLICABLE. El presente contrato se rige por las leyes civiles y comerciales pertinentes; e igualmente, en ausencia de normas administrativas, se aplicarán las del Código de Procedimiento Civil. La jurisdicción competente para conocer de las controversias que se susciten con ocasión o desarrollo de este contrato, se resolverán en primera instancia a través de los mecanismos de solución directa previstos en la ley y en caso de no resolverse a través de este medio, se acudirá a la justicia ordinaria. En constancia se firma el presente contrato en Cúcuta, a los ____ días ____ del mes de _____ de dos mil _____ (_____).

UNIVERSIDAD

EL CONTRATISTA

HECTOR MIGUEL PARRA LOPEZ

Rector

Universidad Francisco de Paula Santander